京城日報

大倉書店發行圖書

出版圖書目錄申込次第贈呈◎賣捌全國有名書店

辭書

著者	書名	定價	送料
芳賀矢一	新式辭典 縮刷	三・八〇	二七
登張信一郎	新式獨和大辭典	六・五〇	二七
鈴木・入杉・松平三氏共譯	新譯露和大辭典	七・五〇	二七
野村泰亨	增訂新佛和辭典	三・五〇	一八
松井知時・上田駿一郎	新和佛辭典	三・五〇	一八

商業及建築工學

著者	書名	定價	送料
石川文吾	改訂增補 商業通論 全	五・五〇	三六
鷹野濟太郎	訂正增補 計理學提要 上	三・〇〇	一八
佐藤功一	報知懸賞 住家設計圖案	五・五〇	二七
遠藤於菟	日本住宅百圖	四・七〇	二七
柳町政之助	我家の煖房	三・〇〇	一八
岩崎富久	理論應用 鐵筋混凝土設計法	四・〇〇	二七
山下大作	速成獨習 普通規矩術	一・三〇	一八
岡山秀吉	オイル・ペンキ・ワニス・漆法、材料色 塗物術	三・五〇	一八
黒木蔵樹	自動車の理工と操縦 改訂版	二・八〇	一八
黒木蔵樹	オートバイ 各種自動車 修繕と運轉	二・八〇	一八

語學及數學

著者	書名	定價	送料
松井知時	佛語の發音及文法	一・三〇	一四
入杉貞利	改訂 露西亞語學階梯	二・〇〇	一八
入杉貞利	簡易日露會話	・八五	〇四
林鶴一	算術四則問題（第一）	三・〇〇	一八
林鶴一	算術四則問題（第二の二）	四・〇〇	二七
林鶴一・國枝元治	方程式（第一）	二・三〇	一八
林鶴一	初等數學叢書	各・五〇	各〇四
林定一	代數學因數分解	・八〇	〇六

文學及教育兒童

著者	書名	定價	送料
夏目漱石	吾輩は猫である（縮刷）	二・二〇	一八
夏目漱石	行人（縮刷）	二・〇〇	一八
夏目漱石	漾虚集（縮刷）	一・七〇	一六
昇曙夢	ろしあお伽集	一・八〇	一八
昇曙夢	ろしあ傳說集	一・八〇	一八
昇曙夢	ろしあ童話集	一・八〇	一八
昇曙夢	おろしあお伽噺 マルコとワシカ	一・四〇	一八
眞島睦美	訂正增補 尋常小學 唱歌動作遊戲	二・三〇	二三
眞島睦美	童謠舞踊 十五夜お月さん	一・〇〇	〇四
眞島睦美	教育舞踊 青い目の人形	一・五〇	一六
眞島睦美	小學校童謠舞曲 學校舞踊（上下二冊）	各一・五〇	各一六

家庭技藝料理

著者	書名	定價	送料
森本義子	訂正增補 家庭編物全書	二・六〇	一八
伊藤・遠藤・高田三女史共著	訂正增補 裁縫おさいくもの	二・三〇	一八
堀井くま子	實用ミシン裁縫全書	二・二〇	一八
伊澤峯子	改訂實用 小兒洋服裁縫全書	二・五〇	一八
飯塚まつ代	メートル法新裁縫書	一・四〇	一八
富田輝夫	實用染色工藝	二・六〇	一八
赤堀峯吉・赤堀みち子	家庭日本料理法	二・五〇	一八
赤堀峯吉	家庭西洋料理法	二・五〇	一八
赤堀峯吉	家庭鷄肉鷄卵料理	一・五〇	一六
赤堀峯吉・赤堀菊子	即席惣菜料理	一・八〇	〇四
宇野彌太郎	實驗 病人食物調理法	二・五〇	一六
梅田矯菓	和洋菓子製造法	一・八〇	一八

東京日本橋南茅場町　振替東京二三八番　**大倉書店**

外交時報

創刊五百號記念號　全冊　鳥瞰號　（十月一日發行）

世界を鳥瞰して　半澤玉城
外交の本義　幣原喜重郎
外交の民衆化　立作太郎
安全保障の成否　末廣重雄
日支親善と支那　木村增太郎
創刊五百號　巻頭言
支那と日本の對策　矢野仁一
列國人物：米國　米田實／英國　稻原勝治／獨逸　町田梓樓／露國　瓜野七郎／支那　播磨楢吉／米内山庸夫
世界の重鎮日本　松波仁一郎
日露方ノ叛逆　松原一
支那前途の關　山縣仁義
婦人参政と買收止條約　三屋哲一郎
支那關稅會議研究　宇治田直義
歐米經濟復興の教訓　森賢
支那・歐米・軍

京城自動車講習所

京城府南金町二丁目

井上フォネティク英和辭典

INOUYE'S PHONETIC ENGLISH-JAPANESE DICTIONARY

井上十吉先生新著（忽ち六版）

◆諸君は此一大新著を迎へて、英語研究上一偉大なる何物かの力に刺激せらるゝであらう。然り、本書は現今發音の上に極めて勢力ある新興のジョーンズ式フォネティク、システムを完全に且容易に了解し得る、唯一の鍵を諸君に與へるものである。本書は初等程度を主眼とすると同時に、一般の輕快なる使用に便する爲編纂し、特に發音に就ては、井上英和中辭典のウエブスター式なるに對し、本書はジョーンズ式を採用し更に假名發音をも附し、音標に就ては井上先生執筆の懇切なる說明を附しある故に何人も的確に之を了解し、立所に正しきジョーンズ式發音を爲すことが出來る。是を以て本書の使用は、個人の學習に、學校の教授に、正しく一新紀元を劃すべきを信じて疑はぬ。

本書の特色

新味溢るゝ萬國音標文字及び假名發音附辭典

定價參圓五十錢　送料十八錢

井上先生の四大辭書

- 井上英和大辭典（百三十四版）　定價六圓五十錢　送料二十七錢
- 井上英和中辭典（百四十四版）　定價參圓五十錢　送料十八錢
- 井上和英大辭典（二十五版）　定價七圓五十錢　送料二十七錢
- 井上ハンディ英和辭典（十四版）　定價貳圓八十錢　送料十八錢

發行所　東京市京橋區　井上辭典刊行會　振替東京九四一〇

歷代顯官錄

内閣印刷局朝陽會發行　菊判八百五十頁　定價金八圓半（送料三十六錢）

明治元年より現在に至る最も變化多き約六十年間の官海人物史であつて内閣各省局長等の要職に就きたる各府縣知事大官各局長税務監督局長税關長逓信局長東洋拓殖各大學総長各高等專門學校長等を網羅し出身地身分出身學校年代等一目瞭然

會員募集　◎拾月十五日限

發行　東京市丸ノ内　内閣印刷局内　朝陽會

發賣　東京市京橋區　表現社

漢城銀行

食本金六百萬圓　明治三十八年創立

當銀行ハ一般銀行業務ノ外金貨金塊替等ヲ確實親切ニ取扱申候

京城府南大門通一丁目　株式會社漢城銀行

日立モートル

河村商會

獵銃獵具

目錄贈呈（郵券式錢御送附の方に限る）

ブローニング自動銃　日本一手販賣　神戸市相生町二　高橋銃砲店

銃獵雜誌　銃獵雜誌社

中井製作所

各種樂器　ハーモニカ　大正琴　大阪市浪速區　中井製作所

源氏物語新解

定本　金子元臣先生著（四六判全三冊）（上　定價參圓八拾錢　送料拾六錢）

古來源氏物語の註解書籍の數多きも、一として完全なるものなし。今學者は、この定本によりて研究の基礎とすべし。

最新刊　枕草子評釋

金子元臣先生の枕草子評釋が國文界破天荒の快著として、世界的に學者先輩の賞讃を得たことは明に讀者の知らるゝ所なり。然るに先生はなほ完璧を期して改訂正を試みられたる原本により、茲に改訂本を發行するに至れり。よりて此際更に挿圖を增し、別に合本一冊とし、以て平素の愛顧に酬いんとす。希くば机上の珍とせられんことを。

▲合本　定價七円五拾錢　送料廿四錢
▲分本　上下各金四円　送料各拾八錢

金子元臣先生校註　古今和歌集

（金壹円參拾錢　送料拾錢）古今集に簡明な標註を施し類句索引を添へた一般讀者に至便の好著

目錄進呈　東京神田錦町　株式會社明治書院　振替東京四九九一

てんや書店

第二期會員募集　寳生流素謠錄（内容見本規定申込次第呈上）

□寳生流半紙形正本＝特賞
□寳生流中形正本＝特賞
□寳生流袖珍正本＝特賞
□喜多流半紙形正本＝特賞
□喜多流中形正本＝特賞
□新刊參考本各種＝特賞

右詳細は毎月發行の「てんや」タイムスに掲載
△御申込次第タイムス呈上

東京市日本橋區通四丁目　てんや書店

科學知識　十月特輯

糧食問題號

科學的農村振興策

執筆者：農學博士 稻垣乙丙／農學博士 有働良夫／理學博士 岸上鎌吉／陸軍少將 石川潔太／醫學博士 古見嘉一／農學博士 安藤廣太郎／農學博士 鈴木梅太郎／農林技師 杉原清一／帝大講師 伊藤悌藏／農林技師 牧野富太郎／農學博士 大工原銀太郎／農學博士 麻生慶次郎／前農務課長 石崎芳吉／農學士 難波得三／農林技師 宮田彌治郎

我が糧食問題の現狀を說明し之が解決法として農法の科學改善策及糧食の科學的需給調節策に就き詳述す。今にして糧食供給源たる農村の振興と、年々窮迫する糧食難の緩和とに協心努力せざれば、遂に國家の安泰を危ふするであらう！

定價七十五錢　送料三錢

東京日本橋室町三井ビルヂング　振替東京四六〇二番　科學知識普及會

模範全乳

李王職御用　總督府御用病院　太正乳牛改良牧場　東亞牧場（電話二〇番）

花道具　花生

美正流生花　末生流盛花　御師範　常廣春道齋

京城明治町二丁目　專門　常廣商店

理學博士 丘淺次郎先生著　人類の過去現在及未來

（四六判上製）定價金一圓八拾錢　送料

▼優勝劣敗適者生存の大則を論じて世の浮華なる文明に對して我國の將來を憂ふる人士に一讀を勸む。

莊園制度之大要

文學博士　吉田東伍先生著　定價金壹圓五拾錢　送料拾錢

目錄進呈　發行所　東京小石川　振替東京二八一八六　日本學術普及會

秋のよみもの

としてお薦めいたします

著譯者	書名	定價	送料
芳賀矢一	國文學史十講	2.00	.18
兒島獻吉郎	支那文學史綱	2.60	.18
杉谷代水・中島孤島	希臘神話及北歐神話	2.20	.18
杉谷代水	アラビヤンナイト 上下	各3.80	各.27
中島孤島	グリム御伽噺	3.80	.27
楠山正雄	イソツプ物語	3.80	.27
平田禿木	ロビンソン漂流記	3.80	.27
楠山正雄	世界童話寳玉集	3.80	.27
中島孤島	西遊記	3.80	.27
平田禿木	ガリバー旅行記	3.80	.27
楠山正雄	日本童話寳玉集 上下	各3.80	各.27
西條八十・水谷まさる	世界童謠集	3.80	.27
中島孤島	續グリム御伽噺	3.80	.27
池田大伍	支那童話集	3.80	.27
大井冷光	鳩のお家	3.00	.18
久留島武彦	お伽講壇	2.50	.18
安藤鶴一郎	許婚	1.60	.08

本年はアンデルセンの五十年祭!!

アンデルセン御伽噺　長田幹彦譯　定價三圓八十錢・送料廿七錢

ファウスト　森林太郎譯　定價三圓廿錢　送料拾八錢

謡曲物語　和田萬吉著　定價四圓・送料廿七錢

現今もつともよく行はれてゐる謡曲百五十篇をおさめたもので斯界愛好者の好伴侶です

冨山房　東京神田通神保町　振替東京五〇一番

大阪長期取引（二日後場）

大阪引錢

大合小正來

油値上げ

京城日報

正貨現送

一

大藏省の正貨現送は客月廿日以來一回百萬圓を標準とし既に三四百萬圓づつ分割して之を斷行するらしく其限度に就て政府は何等言明する所なきも年内二千萬圓位にて一段落とするのではないかと傳へられる。もとより一回分の現送額は保險會社の負擔力を顧慮し三四百萬圓と限定せられ同時に一航海につき十六日の時間を置かねばならぬのであるから年内だけで左樣に多くを實行することは出來ない譯であり結局二千萬圓分の船繰を決定して一休みとするのではないかとは觀測せられぬ道理でもない。

二

二千萬圓現送の爲替に及ぼす影響はもちろん大したものではない。本年末までの貿易入超尻は四億圓と見積られ其の支拂勘定となる。餘程うまく行つて三億六、七千萬圓であらうと豫想されるのであるが此の巨額の支拂勘定に對し二千萬圓の働き掛ける效力は實に知れたものでなければならぬからである。尤も貿易外收支を概算するに收入に於ては貿易外收入一億圓、邦人海外送金一億五千萬圓、外人內地消費五千萬圓、保險料收入五百萬圓、計三億一千五百萬圓。支出に於ては在外公館經費五千萬圓、外債利子一億圓、邦人海外消費四千萬圓、計二億圓、差引一億一千五百萬圓となり貿易決濟尻をカバーするのみならず、本年來成立した外債の邦貨換算額は一億五千萬圓の輸入に相當し、更に輸出貿易品の實價差額一億圓を加ふる時は約三億八千五百萬圓となり貿易決濟尻をカバーするにはどうやら不足がない。況や政府所有の在外正貨は拂下げに差し、更に儲出貿易品の實價差額一億圓を加ふる時は約三億八千[illegible]可能額だけで約一億圓あるに於てをやではあるが元來爲替尻なるものは時に增大、時に縮少して預測し難きものなるが故に、一たん其の調節に失敗するか、然らざるも一時に增大し來つた時一氣に激減して了らんとするが如き場合忽ち資金の缺乏を來さざるを得ない。一億圓も百萬圓の內といふが如く此際に於ける二千萬圓は決して少額に過ぎるとはいひ難いのである。

三

とにかく今回現送せらるべき正貨二千萬圓はそれ自身で爲替の上に大した影響を與ふるとは考へられぬけれども國幣の信用を落し久しく失墜する事あるべきやうの場合に、時ありて大なる救援をわが爲替局に與ふる事の確らしさはあるのである。言ひ換へれば現在の爲替相場を異なる人氣的でなしに平準に押上げる力はそれ自ら持つて居ないけれども、動もすれば下がらんとする相場の前途に對し、閘を入れるの效は認めてやらねばならぬのである。政府が爲替の急激の低落を喜んで之れを企てたとすれば全然失敗であるけれども唯夫れ現位を維持し崩落を阻止するの見地よりのみしたとすればそれだけの效果はあるに相違ないと[illegible]

おもふにそれにしても我等は此際の效果を以て過度政府の成功を讃歎する氣にはなれず、一歩を進めて爲替を原位に復せしむべく貿易振興の根本方針確立を政府に向つて要請せざるを得ぬのである。けだし貿易狀態が改善せられない限り常に爲替尻に脅威を感じ其都度現送を繰返すに於ては正貨準備に關係なき今回の現送と前後の現在正貨が一億二千萬圓ありといへどもそれもチリ香式に減少し行くより外はないであらうからである。而して商局は財界や論壇のにぎやかなブエヤウエルを受けつゝ正貨は現送されるに拘らずわが爲替相場は虻も蜂も取らずにおはるだらう事を恐るゝからである(笹川生)

政府案より財源が多い

それを教育方面へ振向ける

本黨の稅制整理案

【東京電話】政友本黨では一日午後一時から幹部の床次總裁邸に幹部會を開き政府の稅制整理案に對する修正案を附議し大體次の如く決定した

所得稅、法人所得改正には反對

個人所得の免稅點引上げには賛成

地租、一分減反對、自作農以外に地租免稅點設置反對

營業稅政府案を大體承認するも細目に亙る方法程度の決定は多少變更あるべし

その他資本利子稅、相續稅、通行稅、賣藥稅、營業稅、織物消費稅等の政府案には賛成、清涼飲料稅、酒造稅改正アルコール及びアルコール含有飲料稅改正の政府案は賛成、外に本黨から所得稅中第二所得稅を廢し之を第三種に併合課稅することを提案す

而してこの修正案に從へば政府案より少くとも二千萬圓乃至三千萬圓の財源增加の見込に付き之に依り十五年度より小學校教員俸給國庫負擔增額に四千萬圓を振向くる事に決定した

政府としては十分覺悟が必要

本黨案は大體に於て重大な點で反對

【東京電話】政府側は政友本黨の稅制整理案に對し大要左の如き意見を抱いてゐる。本黨の稅整案は大體重要な點に於て政府案に反對の態度を持つてゐる樣である、即ち他の稅整案に對しても政治的地租一分減その反對をなす模樣である、尤も賣藥稅等は賛成も多いが利子稅、通行稅等の整理稅の點は永年の懸案から顧くここまで漕ぎ付けて成案を得た苦心のものであるだけこれに反對されるのは政府にとつても苦痛とするところであるから本黨案が議會に提案された際、どの程度まで妥協出來るか疑問であるが何れにしても極めて難關であつて政府としても充分の覺悟が必要であると

解散して信を國民に問へ

本黨案は容れられぬと憲政會の態度強硬

【東京電話】政友本黨の稅整案に對して政府側並に憲政會最高幹部の意嚮を綜合すれば大體左の通りである

政府の稅整案には互讓妥協等を見込でゐるものではない殊に此の案は有機的に關聯して出來てゐるから一部修正でも容易でなく、本黨では地租一分減は姑息と云つてゐるが、政府は十七年度から徹底的に改正すると云ふから姑息でも暫らく此の輕減案に賛成するがよい、又免稅點設置に對しては自作農以外は反對すると云ふのはその趣旨は良いとして實行は出來まい、法人所得の反對と云ふが

その理由

が明瞭でない、本黨では二千萬乃至三千萬圓の財源增加を見込み之をもつて四千萬圓の小學校教員俸給國庫負擔增加に振向けると云ふが之は恐らく法人所得改正反對で約一千萬圓地租一分減反對で一千萬圓位の財源を捻出する心算であらうが目下の場合之れが實現は至難である、要するに政府案は最善と信ずるものを提案する以上其骨子に對し修正を加へらるゝが如きことあらば斷然議會を解散して信を國民に問ふ外はない、となしてゐる、之に對し

政府側て

は加藤首相初め濱口藏相以下相當強き決心を抱いて臨む樣であり又憲政會幹部としては本黨が斯る整理案を發表して政府と不即不離な態度を採るは要するに政府側に解散の口實をなからしめ之れに依つて政府の倒壞を圖らうと云ふ下心に相異ないと觀て、總務會の決定通り政本を正面の敵とし正々堂々信を國民に向ふ決心を以て非むべく之れが爲めには徒らに憲本接近等を講ずべきでないとの强硬論に大體一致し此旨政府側に進言を試みてゐる

懇親會で睨み合ひ

本黨の合同組と非合同組

【東京電話】政友本黨非合同組の主腦に係る有志懇親會は一日午後六時から東京驛ホテルに開催、松田小橋、八木、中村(啓次郎)、中山、三輪、節、土屋氏等四十餘名出席し一同晩餐を共にし鳩山氏が代表し一場の挨拶をなす

『今晩の合同は全部に案內をしなかつたのは面白くない、この果實大時期に惡評を來す虞れがあるから今晩は只懇親會に改め他日合同問題に就ては全部の參集を乞ふては如何、又如何なる程度に案內を發したか』

と質し、中山貞雄氏

『大體全部に通知した』

土居興氏

『自分は案內狀を受取らぬ今夜の會は非常に重大と思ひ進んで來たが不都合なれば退席する』

と憤慨しかゝる中部は睨しからぬといふに鳩山一郎氏合同組と非合同組との騷擾に取り鳩山氏に懇親會が睨み合つた儘何等決議も申合もせず不得要領に九時散會した

「政友會は以ての外である」そこで今晩合同する等は以ての外であるそこで今晩參集を乞ふた」

政友政務調査

聯合會開かる

【東京電話】政友會は二日本部に政務調查正副會長各特別委員長の聯合會を開き特別委員會にて成案を得た經濟政策、稅制整理案、農村振興策、教育改善策、社會政策、勞働立法案の各案件を附議し之等を山本會長に依託し四日幹部會に提出することゝした

日露利權交涉の期間延長

定例閣議で外相說明

【東京電報】二日定例閣議に於て幣原外相は最近外交殊に露支關係問題を詳述しモスクワに於ける利權協定會議は條約に依る期限十月十五日迄には終了し得ぬ狀態にあるも條約の規定可能に付き期限の延長を行ひ協定を遂ぐる筈であると述べた尙閣議は政友本黨の稅整理案に付いても協議すると ころがあつた

貴院方面の觀測

結局は解散

妥協しても

【東京電報】來議會の重大案件たる稅制整理案に關し貴族院各派は政友黨と異り各實業共に批評的立場にあるが大多數が地租委讓には反對で此點については政府案及本黨案に賛成してゐる、その他の細目についても今後各派の內部で調查研究を經ねば賛否共に判明せぬが少くとも稅整案については政府と本黨は妥協がつくものと觀てゐる本黨は妥協を以て直に解散なしと斷定するのは早計で來議會の大勢は政友本黨の態度如何に依り定まることについては貴族院方面にも異論はないが當代委員長、不假作選その他の問題に對する本黨の態度は今から豫測し難い、多數代議士は皆選を前にして一概に解散を恐れてゐるが豫め卽に腹を決めて[illegible]

支那側の希望を出來るだけ容れる

外交團の上海事件書面

會審衙門問題等は目下審議中

【本社北京特電】シヤンハイ事件の交涉の三十日附の支那側よりの回答は支那政府は何時でも交涉を開始すべき旨を認め、今月一日附の外交團より支那政府に對した回答には外交團及びシヤンハイ共同租界官憲は時局安定にあらゆる努力をなした旨を認き、特に司法調查に依り解決さるべき事件の責任及び結果の諸問題に就ては將來憲法、外交代表と支那側との間に於いて變換をなすべきこと、但し租界總監督は賣任問題解決まで除外すること、勞働問題に關しては勞資關係の圓滿なる協調の成立を促進するため外交代表者は其權限內に於てあらゆる措置を執るべく各自國領事に對しては必要なる訓令を與ふべきこと、支那政府も亦地方官廳に同樣の訓令をなすこと、會審衙門回收問題の支那人代表問題は外交代表者間に實際的方法に就き議論しつゝあり決定次第通告すること支那側希望の租界外道路問題は總領事會の爲めの試驗で進行し共同租界工部局の支那人代表問題解決の爲め領事團に訓令して支那側の地方官憲と協議せしむべく出版、印刷等に關する規則の問題は言論出版の自由問題は現在遠慮中であるに止まり公布され居らず

外交團が

同意したものでない、勝手に許可を求められた

外交團の意見に支那側贊成す

四日更に書面を送る

【本社北京特電】外交總長は一日の首席公使の書面に對し四日更に首席公使宛上海事件に關する外交代表者の意見を承認し衷心より賛成である未解決の事件責任問題、會審衙門收回問題及び工部局に支那人の參加問題に對しては速かに決定する爲め會議を開けるの決定に至るかは皆に上記の問題に對する對策を閣下に通告すべしとの回答を發し、茲に商恵三間題外の解決を移つた

來年邊りは二三人社會へ出して見る

永興感化院に就て

生田 務局長語る

永興の感化院が大正十二年に內務局社會課の社會事業として設置されて以來兒童を收容し新規に試驗されて以來今日で三年を經過した、此の感化院が果して如何なる効果を齎すかは一般の注目となつて居るところであるが、一日の始政記念日を利用してこれを見學して歸つた生田內務局長は語る

現在これに收容して居る兒童は七十名であるが個員は何れも一寶意心兒童の敎化に努めて居るがこれがどこまで效果を奏するかは敎化した兒童を社會に出して見なければ十分のことは云へないけれども居科も進み答辯などをやらせて見ても實に見事にやるやうになつて居る只自分としては今一歩進んで彼等に職業を與へるべく工場などの設備を充分にしてはと何らかとも思ふか、それは場所と豫算とを充分に得なければならぬから將來の問題にして研究することにして居る而して成行を見たりから成績の良好なもの二三人社會に出して見る考へである、內地を始め何れの國でも此の感化事業と云ふことは非常に

難問題

に屬して居り的確な成績を擧げると云ふことは大いに至難な問題となつて居るが併し來年度二、三人でも社會に出して結果がよいとすれば先づ現在の儘でも充分の効果を還し得ることになるのである、從つてこれを先づ斷行して見て萬事は其の結果に依つてはどうかと思つて居る。

第二期京城下水改修費起債認可

近く工事に着手

懸案の京城府第二期下水改修費起債問題は二日附の指令に接したので近く起債し工事に着手する事になつた

小泉代議士近く辭職か

【東京電報】政友會代議士小泉策太郎氏は政友以來鎌倉に静養中であつたが最近辭職の意を漏らした長老の慰撫をも排て時機にその手續きを採るであらうと言はれてゐる

貴岩會社設立許可に內定

【東京電報】遞信省から許可を申請した資本金六百三十萬圓を以て貴岩から石油を採る會社の設立は遞信、大阪、內務三省の説明の結果相當の成績を擧げ得ること、明かとなり愈々許可に內定した

齋藤總督視察

齋藤總督は昨二日午後三時四十分總督府より出門、伊宮兩秘書官を伴ひ本府土木課長等と同道自動車に乘りて約三十分に亙つて圓內各般の狀況を詳細に視察した

新聞講演

今夕七時半本社來青閣で

新聞講演秋祭社主催の新聞講演第一回講演はいよいよ今三日午後七時半から本社來青閣に於て開催、出演者は既報の如く朝鮮和田編輯長、大阪朝日通信部長、大阪毎日大森局長、大阪時事上野支局長、京城日報編輯長の諸氏で、及び本社の山田編輯部長の諸氏で何れも新聞に關する興味ある講演をなす筈聽講料は三十錢で當日會場入口で聽講券をわかつ由

米國新提案

【東京電報】佛國の戰債解決に關する一日附の一般會議一日附の米國委員は一日に新提案を提出した右は遂に佛國側から提案されたものと全然相違して居るものである

パリ通信

九月九日 中村寅之助

今伊太利及スペインに旅行の途中會議の地『ダイクビイ』に當たる港の國の地點と沿海を見たる此の地たる『アルゼリー』に居る野心たる『パリ』に在る『アルゼリー』の出張所と共に打合せ濟にて『アルゼリー』政府は相當の好意を以て迎へてくれた殊に御座候

『ダイダアニ』氏七日に死し佛國民は上下擧つてその生前の功の國に寄した盡業を讃へ且つ等其の意を表し政府は國葬を以て

彼を送ると報道に相成り候『ダイアニ』氏の死したる七日より『ゼネバ』に於て國際聯盟總會開會せられ佛國より『パンルヴェ』氏出席し之を首會に致し居り候、ダイウアニ氏以下佛國より『ゼネバ』に出張し居る者は悉く家族の死したる場合と同じく喪服を着て會議に列することゝなりたることを新聞に報じ居り候、小生の報告は『パリ』所在の『アルゼリー』出張所にて總督府の東京出張員事務所の如く『アルゼリー』の物產を陳列し、圖書ある新聞雜誌等を備へ『アルゼリー』紹介に努め居り候

米佛借款否認

協定否認

米國財政長官

【ボルドウ無電一日發】佛國大藏省は公報を以てカイヨー氏がワシントンに於て米國銀行と借款の交涉を開始すべしとの風説は誤報であつてカイヨー氏自身の否認するところであると發表した

【華盛頓一日發電】米國財政長官メロン氏はクーリツヂ大統領と會見の後フランスとの戰債解決交涉が試驗的協定をみるに至つたとの報告を正式に否認した

獨露伊三國の同盟說は信じられぬ

【倫敦卅日發電】日ドロンドンの諸新聞はイタリー首相ムツソリニ氏が獨、露、伊三國同盟の成立に盡力してゐると傳へられてゐるが之に付き伊太利大使館は公式に右の風說を否認し倫敦諸新聞の說は一大誤りに耳へ[illegible]萬大いに國際聯盟の趣旨であると否定してゐる又獨露西亞では若し伊太利が保障條約に出づる樣な事があれば當問題に就て何處かに友邦を求める事の國立を急ぐであらう、元來伊露兩國は地中海に於ては經濟上共通の利害關係を有してゐるので兩國間の諒解を一層深くする事は望ましいが英國佛國西班牙として佛國西班牙の佛國排斥の性質を有する同盟には加入する事は望ましからぬ伯林官邊では見ればどうしても三國同盟などは考へ得られないのであるから如何なる外交通が如何にして斯くの如き說を流布するかを知るに苦しむと

會議參列費

四十萬圓支出

【東京電報】本年度第二豫備金の使途は全部決定した爲め閣議會議參列費約四十萬圓は責任支出として之を支出する筈である

殖民地金融機關の改善

大藏省の注意

【東京電報】大藏當局は殖民地金融機關の整理改善を圖る爲め關係當局の注意を促した由であるが朝鮮銀行、朝鮮殖產、滿洲、臺灣、三井、湖西、湖南、三南、大邱、慶尙、湖西共立、全北銀行等十三行の拂込資本金平均二十萬圓餘の小銀行多數なれば之を適宜合併せしむる事で當局は總督府と打合中の事で未だ一つとして纏まるに至らず滿洲の、臺灣、正隆銀行は整理準備中であり其他小銀行の內容は手も着けて居らぬが此の方面に着手してゐるがこの方面の合併問題も起つてゐる滿洲ではかどらぬ模樣である滿洲で十七行の整理は緊急であらうがはり締りを嚴重にするとせば差し當り十七行の整理は必要である漸次改善整理を圖る方針であるが然し之が實現は相當な困難である

九月貿易

出超七千萬圓

【東京電報】大藏省調査に依れば九月貿易は輸出二億三千二百六十三萬圓、輸入一億六千四百二十三萬圓、出超六千八百三十萬圓、本年一月以降累計輸出十六億五千六百二十萬圓、輸入二十億三千二百三十八萬圓差引入超三億七千七百十八萬圓である

海東銀行乘取騷ぎ

改革派の陰謀ともにならまい

三分の一を占むる株主の一派が昨春新大株主として乘込みし海東銀行は一度の總會に於て重役を改選する事に決したる一派の株主たる尹德榮一派は拂込資金の調達に關したる結果自己の持株一萬株を元淸溪銀行木浦支店長洪某氏の紹介にて全羅南道光の富豪曹氏に拂込を條件として賣渡し曹氏は近く取締役に就任の內約がある之を知つた反対派は又復此の機に乘じて銀行乘取りの陰謀を廻らし寄々協議中である同行は前囘三回共氏一派の運動に依つて幾多の紛議を釀した事がありこれも今回のもそれと同一で紛糾を重ねるであらうと見る向があるが銀行當局としては曹氏の入格として此等と提攜するが如き心配なく何等問題視するに足らぬと樂觀し銀行界も該銀行として斯くの如き騷ぎなき樣殿重に監督してゐると云ふから大した問題とはならまい

郵便局名稱を簡略に改正

從來の郵便局の名稱中にはかなり呼稱の冗長のものや土地に適從的な稱のあるものがあつて從來宛の能率を阻害し同時に公衆の不便を招く事も少くないので遞信局では局の名稱を改正すべく調査中であつたが全鮮各道に亙つて卅四局所の局名を改正或は簡略にし來る十一月一日より實施される筈である

<table>
<tr><td>

茶話

【話】

東拓支店に在任した京城總督府秘書官、二宮遞信支店長になんで云ふ乘馬隊の一味徒然十五名が十月一日の日本晴れを期して東政府まで馬を肥やしに行つた▲一味を率いた連中は日くビレ腰の連中がとにかくにも總政府まで乘つけたのだから選りには選ひないが、例によつて藤原秘書官、湖下に宿醉の夢をむさぶるが如くにグウく鼾込んだ▲何も疲れた譯ではないのだがとにかく眠込んだそうでやつぱり藤原君に一番話題が多い▲が然し此の時期に於て郊外に出るとは大いに賛成だ特に朝鮮の秋はいゝ▲今日も老體夫人は本府の各局長夫人並に官房連中の夫婦を招いて安養に乘出すひに出掛けるそうだ▲とかく日本婦人が家の內ばかりに居るのはよくない、そこで老總督夫妻が心づくしで夫人連を郊外に引張り出し大いに心身の鍛錬をやらせやうと云ふ譯だらうがいゝ思ひつきだ▲下岡總監の如きも餘りに職務した結果今度幾分でも身體を慰くしたのだ▲と云つて戶位素餐でも困るが新くも社會の臣として總督にせよ總監にせよ健康を保持するは國家の爲め忘る可からざる第一條件なんだから▲而もそれは一般の人々にも大切なことだ、いま郊外の秋は散策を待つて居る自由にやうだの總じまひをやつて見ろ。

</td></tr>
</table>

京日案內

五號活字十五字詰五行一回金壹圓五十錢 一字增名每に貳拾錢增料金前納ノ事

電話 各局電話賣買仲介及公債勸業債券高價買入 明治町二ノ二フランス教會前 電本一八六八番 京城電話取引所

ミシン 德用向中古格安品 賣却 ミシン買入及修繕 京城鍾路二ノ二七 電光三九六番 山口商店

熱く 諸病一切根治療法入院隨意 京城本町四丁目 電話本二三四三番 東京鍼灸學院

綿類 を安く賣る店 京城本町四丁目 電本一六〇一番 岩見綿店

名灸(無痛) 本町四ノ六二 諸病一切根治 入院隨意 電本三二三三番 灸點院

讓店 本町壹丁目拔の所 何商にも適す 姓名在社

賣家 市內三十二坪 鍾路 四丁目 電本九八 遞送店

外交 大至急高給 和洋服商人 格ある家 京城日ノ出町 電本二三九六 京城教育研究社

貸家 大和町三ノ七九 五百坪 京城旭町一ノ一 電本二三一 上方

店員 內地人に限る 京城府內市內 元町 電本 神農堂藥房

恩給 年金三年分 利子割引 京城仁川宮町 森田

銃修 理多年の經驗に依り 京城明治町 小川銃砲店

女給 さん至急入用 本年度 京城本町一丁目 カフエー京城

外交 員數名至急入用 京城本町 電本一七九九番

公債 京城府古市町 電話本局 江州屋本店

公債 京城府黃金町 電本一三四二番 竹下金融部

恩給 年金、恩給、扶助料 三ケ年以上即時立替 京城府黃金町二丁目一四八 電本三七六九番 二ツ池商會

恩給 長期立替 京城大和町二丁目五二 渡邊淳

恩給 年金を利で 手數料低廉 京城吉町一ノ三五 松波

恩給 年金扶助料 京城府龍山兵營前 向田商會

古本 高價買入 京城本町二丁目 電本三三三九番 文光堂書店

毛皮 京城本町二丁目 電本二〇六五

毛糸 各種 京城本町 毛糸部

鏡 種 製作及修理 京城本町二丁目 岩見硝子店

買入 御不用の洋服類買入ます 京城黃金町三丁目 佐賀屋洋服店

月極 御注文に應じます 旭町三丁目 タケモ

旅館 下宿 京城初音町一八九 電本二三八三 木旅館

電話 各局電話賣買 京城永樂町 電本六八〇番 坂本

賣地 京城南大門外 河村運送店

運送 荷造運搬 京城南大門外 電本二一八番 河村運送店

外交 勸誘の有望員 京城大和町二丁目 池畑

外務 員數名募集 朝鮮讀本刊行會

貸椅子 京城府本町 共榮木工出張所

ほね つぎ 治療 京城府 柔道術

牛乳豐富 ◎小兒や病人は東洋唯一の ◎御見舞は牛乳が最も適當です 京城東小門外 平山牧場

五千圓のひろい物 日本債券月報社

漁獲 麻ノ網 漁網用麻絲定價表

號數	一玉百匁	一俵卅貫	一百斤價格	一貫匁價格
九	二〇	一六〇	一六〇圓	一三三
一〇	同	同	一七五	一四五
一一	同	同	一九〇	一五八
一二	同	同	二〇〇	一六七
一三	同	同	二二〇	一八三
一四	同	同	二四〇	二〇〇
一五	同	同	二六〇	二一七
一六	同	同	二八〇	二三三

○目下宣傳中多大ノ割引アリ ○見本御申越次第御送附可仕候 帝國製麻株式會社京城出張所 京城永樂町

天下絕品 金剛山 金剛飴

金銀白金 細工の御用は東町の徳力へ 電話本局三九三九 徳力

皮膚(皮膚病一般・美容手術) 泌尿(尿道淋疾・膀胱炎) 性病科(黴毒・淋病・下疳) 醫學博士渡邊晉 診察時間 朝九時より午後一時まで 午後四時より七時まで 但シ日曜祭日ハ午後四時マデ 入院隨時 京城黃金町二丁目 日本生命ビル前 電話本局八九四番

東京 書畫 大日本書畫會

慶南北道庭球大會

機關區捷つ 仁川リーグ戰

卯髮試驗合格者

「釜山電話」本社釜山支局主催で四日開催 野四日の出場を期し

一回戰、第二回戰、…は頭…を以て…する事が出…

曾口の虎疫 眞性と決定

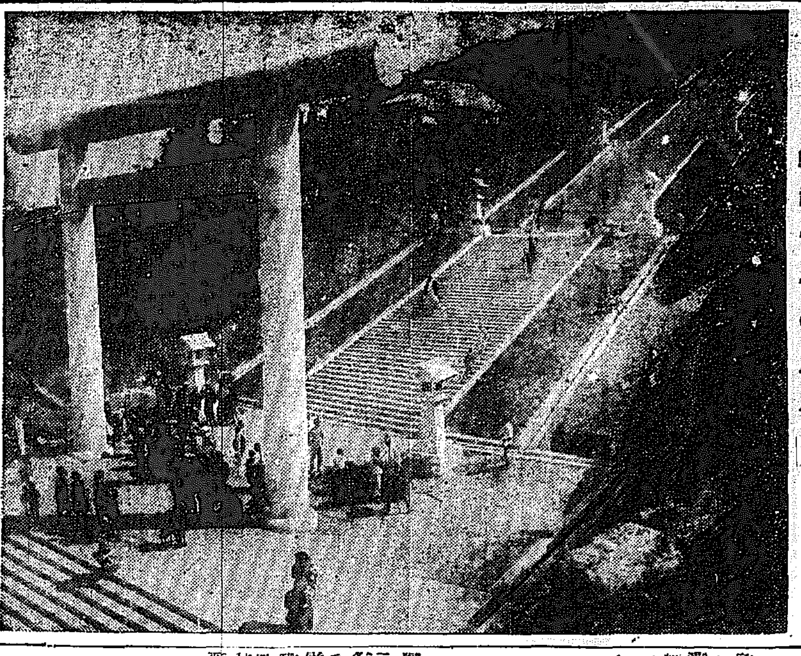

朝鮮神宮一の鳥居

神靈は京城驛から 儀仗兵で御警衛

憲兵隊も總動員で警察と協力して沿道警戒

總督府に於ては軍部とも打合せ鎮座祭の日、即ち十三日には御靈代奉迎の儀仗兵を參列することに内定してゐる、その儀仗兵の員數等に就ては目下打合中で一兩日中には確定する見込である、總督府の話によると儀仗兵は支障なき範圍を以て多數出動し未曾有の盛儀を擧げる模様である儀仗兵の參列すると否とを問はず京城憲兵隊では道警察部と打合せた上憲兵總出動を以て御警衛に當る筈である。之に就き小山京城憲兵隊長は語る『まだ確實には決つてゐないが、儀仗兵が參列しなくとも憲兵は出す方針で警察との打合せもなし沿道に警戒することになつてゐる儀仗兵や騎兵が參列する場合には騎馬憲兵をも出すことになるだらうが確なことは二、三日中に決定する筈である』

奉納の大燈籠 縣人會の分は表參道に

全鮮十三道の民が赤誠こめて奉納する燈籠は神宮の表參道に配置することになつた、尚その他の献燈には山口縣人會の大燈籠や又三百縣人會でも献燈することとなつてゐる

献燈や有志からの献納によるものは裏參道に配置する模様で既に此分

光榮の仕丁 奉昇順序 驛から勅使館迄

御神體奉昇の光榮に浴する仕丁は十三日午後四時京城驛構内指定の場所に參集し同五時御靈代京城驛御着後驛より勅使館まで奉昇するのである

神宮の下検分 來る五日行ふ

神宮の御造營工事も間近で既に大鳥居を初め各工事の完成、並に準備など完成して京城府に於て大體の準備、…だけが目下盛んに工事中であるが、鎮座祭當日迄に萬遺憾なく完成させねばならぬので、一つは各工事者の志氣を鼓舞し又一つには工事の完全を期する爲めに、來る五日神宮の下検分をなす事になつた、當日は總督だけでなく各方面の人士にも特に工事の那邊を督する事になつて二日それぞれ通知を發した

黄金造りの神寶の御劔

御神體と共に 攝政宮御検分

【東京電報】十五日鎮座祭を行はせらるる官幣大社朝鮮神宮の御神體と共に奉安される御神寶は、撰て造營局技師井上技師の設計で謹製中のところ、此程漸く出來し一日午後一時宮中で攝政殿下の台覽に供した、御祭神天照大神宮の御神寶は御劔、御鏡、御玉、明治天皇のは御劔御鏡で御劔は長さ三尺二寸の黄金造りで御鏡は白銅造り裏面には鳳凰唐草の模様を彫り御玉は水晶で徑二尺二寸の見事なものである

內地男女 鐵道心中 勿禁附近で

一日午後七時頃京畿道元山線勿禁驛附近の三哩八チェーン附近のトンネル内を第八列車が進行中内地人男女二名線路に飛込み機關車に觸れ即死した遺留品により自殺なること判明した原因氏名等取調べ中

暗中飛躍のセミヨノフ將軍

夫人を海外に離して 大芝居の準備にかゝる

【門司電報】曾て一時の雄圖を抱いて一時極東の野に三百萬の白軍を叱咤したセミヨノフ將軍は一敗地に塗れ敗殘の身を長崎に潜めて居るが將軍の身邊は、將軍自身の東京往復、黒木少佐の支那旅行を了へての歸還其他昨今漸く多忙を極めて居るが更に近く

夫人を 遠く海外に離す

事に決して居るので一部では將軍の再擧準備であると傳へられて居る、右に就き卅日朝關門通過長崎に向ひ將軍を廻る人々と鳩首凝議し一日更に關門通過北滿地方に急行した簡屋顧太郎氏は左の如く語つた『セミヨノフ將軍が日本に歸化すると傳へられたが夫は表面に過ぎず又露國古物藝品の貿易をやつて居るのも一時の生活上の方便に過ぎない、將軍が今更日本に歸化したり一介の商人となるやうな事は

大芝居 を打つた人として

世界列國環視の裡にあれ丈けの事をした將軍に出來る事ではない、將軍は再擧の雄志ありや否やは疑問の如何に任すのみだが昨今將軍は多忙だ。將軍が九月中東京に往復したのは或る重大な意味がある、今後のソビエット露國が永續するものとは信ぜられず露國が崩壊し破つて居るのは事實だから將軍再び世に出るのも近い、セミヨノフ將軍と今も尚各方面に北滿地方に在る白軍の武器を執つて居る』と意味

深長な 言を洩らし『將軍が北滿地方に行くのも明かに其の用向を言ふ譯には行かないが張作霖氏とは是非面會したいと思つて居る、張作霖氏はセミヨノフ軍の一切の武裝解除を行ひ一千五百萬圓に上る武器彈藥軍需品を没收して居りながら戰時國際法に規定された義務を引受けて居ない。然し今更張作霖氏に交渉する意志はなくとも又何とか解決法があると思ふ』云々

京城運動場に禁札

府が御自慢の京城運動場もだんだん完成の目鼻がついてくるが、同運動場の開放時限は府に於て左の如く決定した

▲自三月一日至十一月末日午前七時より日没迄

▲自十二月一日至翌年二月末日午前八時より日没迄

尚府では左の事項を嚴禁し、是を一般に徹底させる爲運動場の入口に是を書いた立札をたてる事になつてゐる

▲焚火若しくは火氣を弄しその他危險の遊戯をなす事

▲行商を爲す事

▲牛馬及諸車を挽き入れる事

▲諸設備物を故意に害する事

▲風致を害する事

お拂箱の貨幣 四日で五百圓引換

餘分の仕事が殖えて忙しい郵便局所

韓國時代の貨幣は大正十四年十二月末日限廢止となるが之れが爲各郵便局所で交換取扱ひをするので郵便局所では一つ仕事が殖え非常に多忙になつた譯であるが京城郵便局で九月廿五日より廿八日迄の四日間に取扱つた状況を聞くに受入金額五百二十四圓八十三錢一厘で之れを種類別にすれば一錢青銅貨六千六百十六個を最多とし半錢青銅貨三千七百七十個に五分赤銅貨一千二百七十四個十錢銀貨六百七十九個五錢白銅貨六百六十七個二十錢銀貨五百六十七個五十錢銀貨四百九十個の順序である此の大部分は地方の郵便局所で受入れたもので京城市内の受入は極めて僅少である

潜水艦仁川入港

參觀を許す

【仁川電話】第二十二潜水隊の呂號二十三、二十四潜水艇は二日午後四時二十分仁川に入港ドックに横づけしたが三日四日兩日午前八時から午後三時まで官公吏、公職者高等小學生、中等學校生徒及び青年團に限り參觀を許す事になつてゐるが仁川府からは乘組員に入浴券を寄贈した

鍾路署管内 秋季清潔法

鍾路署では五日から八日まで四日間に亘つて管内の秋季大清潔法を施行する事となつたが其の日割は五日が貫鐵洞、鍾路二丁目派出所、水標橋、鍾路三丁目六日が鍾路一丁目光化門通り、西大門町、十字閣、七日は宗廟、慧化洞、安國洞八日は東大門、昭格洞派出所管内の順序であるが當日雨天の際は最終日の次に順繰り下げ施行すると。

紀念貯金 一萬圓 預金者三百餘

始政十五周年記念當日市内各郵便局所では祭日にも拘らず紀念貯金取扱ひを行つたが預入人員三百四十人、口數四千四百八十一、金額一萬二千八百三十二圓五十錢で頗る好成績であつた

汽車の走りごつこ

京城から大田まで 全線機關車乘務員の運轉競技會

鐵道局運轉課では機關車運轉上乘務員の最大任務たる列車の安全及び正確を期し且運轉用の消耗品の節約を計るに必要な運轉及び焚火法の改善進歩を圖る爲京釜線京城大田間で十月の六、七、九、十の四日間に亘り乘務員の運轉競技會を開催することゝなつたが之に使用する機關車は『パシ』型第九〇一號で競技事項は石炭の消費量、運轉時分、汽罐水位の變化狀態、制動機の使用及列車發車停車の際に於ける列車の動搖、黑煙の狀態、點呼應答の良否、乘務員勤務振及服装である、而して參加員は釜山、大田、京城、平壤の各運轉事務所管内各機關區より最も優秀なる技術者を三名づゝ選拔して一組となし更に之を甲乙兩班に分け甲班は北行第七列車の急行に乙班は南行第六列車に毎回一組づゝ乘組ませる

航空氣象路圖 今年中に完成

【東京電報】中央氣象臺藤原技師は航空氣象路圖を作成中で本年一杯に完成すべく既に九分通り出來上つた、

賞金五十圓の藝者探し

小蝶小笑の逐電

府内旭町二の六百の家こと黑井いよ方藝妓小笑こと春名よしゑ(二〇)及び小蝶こと保科ゆき(一七)の兩人は去る廿八日の公休日に前借金二千數百圓を踏倒して逐電した抱主は早速其筋に取押へ方を願出たが發見者には五十圓の賞金を呈ると尚兩人の逐走から藝妓の公休日廢止問題が起り目下紛議中である(寫眞は失踪した小蝶(右)と小笑)

天長節御饗宴 御取り止め

惡疫流行のため

【東京電報】十月三十一日の天長節祝日には例年新宿御苑において文武百官が召され御饗宴が催されるが本年は京濱地方に惡疫流行したる爲とて御饗宴を御取り止めになつた、但し拜賀は例年通り受けさせらるゝ趣きである

女學生庭球大會を見て

試合上の用意 あがらない心掛が必要

村上温太郎(寄)

大會がある毎に素晴らしくうまくなつてゐるので、女子の庭球がもう斯うも早く上達するものかと驚く位であります益々練習せられて次の大會にはよりよき腕前を見せて頂き度いものです。

大會を通じて 見ますると四回戰迄の勝位まで殘つた組は技倆の差はあまりありませぬ。その時の出來榮えの良否で勝負は定りました。殊に決勝戰の京城女高普の尹金組がそれまでは非常によく當りながら最後の戰に於て所謂あがつてしまつたのは試合慣れない爲めに氣分が緊張になつた爲めでせう。之に引き換えて大田の須々木、吉田組は緊張した試合氣分を充分に發揮してゐました。

決勝戰の勝敗 の岐路は唯此一點でした。これは凡て試合に出る者皆が心掛けて置かねばならぬ事ですがどうも大事な時に此の氣分が出て來ませぬ常から試合を澤山やつて所謂アガらない様にし度いものです。大體に於て後衛に比して前衛の劣つてゐるのが目立ちます。前衛は消極的なものでなくて積極的であつて欲しい自ら敵のモーションを見て進んで探るといふ風にあつて欲しい。困つたことには敵のモーションを見ることの拙劣さです。練習の時から充分注意して上達することを切望します。

前衛が比較的 動かない爲めか後衛は樂に打球してゐます。所が一寸前衛のうまいのに會ふと動くのに窮ると狼狽してしまつて手も足も出ないやうになります。後衛にも少し張り敵前衛のモーションを見る眼がなければ完全となり得ませぬ。要するに非常に上達したといつても完成したものでないことは明かです。研究心を以て充分の練習をすることが肝要です。最後に選手以外の後援が最も必要です。聞く處によれば今度の優勝者大田高女は町民全部父兄の力瘤の入れ方など到底想像の出來ない位

校長自ら奬勵 せられるとの話ですが斯うなれば選手も自然にうまくなります。選手の心掛けと後援者の熱心さとで來年度はよりよき成績を擧げられんことを希望致します。

【寫眞説明】歸朝した瀬田の諸口十九(右から二人目)

無鐵砲で內地へ 渡航する朝鮮人

就職口も金もなく 途方に暮れる

【大阪電報】內地人すら失業で苦しむ今日、當もなく朝鮮人が入り込んで來て大阪市社會部に泣き付くもの、だけでも毎日五人六人はあるが、特に困るのは内地に職を求めて來た鮮人である金を惠んで呉れとねだる者も尠くないが市の豫算には一文もないので何とも仕方がないと山口社會部長は語つてゐる

物運搬の途中より行方不明となつたのを此の程に到りて家族より屆出た多分死んだものと思はれるがこれに對する給與等の關係で鐵道局は其處置に困つてゐる

水害で行方不明

龍山鐵道局工務課…工手…は七月の水害當時二村洞に出張してゐたが荷

飛行競技

三日から八日 市と琵琶湖で

【大阪電報】帝國飛行協會主催第二回飛行競技大會は三日一等二等飛行士參加し四日は三等操縱士の第七回特別飛行競技大會と云ふことに延期され八日市陸軍飛行場に陸上機琵琶湖で水上機の競技を開催する

すであるが右競技の爲に最近飛行機を有せざるものは十日迄に購入京城飛行聯盟に於ても自分の乘る飛行機に搭乘して參加を研究してゐる

日本汽船積荷爆發

漢堡で荷役中

【漢堡一日發電】ハンブルグ港で荷役中の日本汽船讃岐丸甲板上でフイルム箱百五十個爆發し人足數名負傷者を出した損害は輕微

菓子屋の行方

大田警察署 一の菓子商林田太四郎(?)は三十日朝集金に出かけたまゝ行方不明になつたが京城に來た形跡があるので各署に捜査方を願ひ出た

運動界 ア式蹴球豫選

明治神宮競技に出場のア式蹴球選手豫選は大日本蹴球協會主催の下に大體十月十八日に終了の筈であるが、朝鮮、滿洲等は九州豫選に編入し來る十月十七八の兩日九州帝國大學ア式蹴球部で豫選を行ふ事になつて居る

えんげい 映畫座一行 京劇に出演

支那朝鮮ロケーションのために滿洲及ハルビン方面に活動して居た東京ダイヤモンドキネマ社の映畫座一行は來る九日から京劇で新劇を公演する。出しものは第一奴隷姫『ゼ、ラスト』第二倉田百三氏作『布施太子の入山』第三鈴木泉三郎氏作『美しき白鳥の死』等で新しいものばかりである。出演俳優は女優に宮部子、佐野三木子、元木八重子、細野八重子、野村藤美子、深川篤子、中田智恵子、男優に室井要、内田稔、東碧夫、その他で監督は元日活に居た栗原喜美氏である。

來青漫語

文部省衛生課が、全國の學齡百萬人について調べたところによると、大都會の子供と本州中部の子供は概して身長が高く、九州や北國地方の子供は身長が低いとの事、之は馬鹿富士山との關係はありますまいね。

◇

京城の專門學校生徒や中等學校の生徒は洋服に高足駄で濶歩して居る。大都會の學生としては時代後れかも知らないが、威勢はいゝ。

二千何百圓の指輪のことから十七歳の日本娘が、イタリー人を狙撃した。犯罪まで大分バタ臭くなつて來た。

株式會社山口銀行京城支店
京城府黄金町二丁目 電話本局 資本金五千萬圓 大阪市

りん病 急性も慢性も只一劑で奇妙に治る… 東京市小石川區白山御殿町 小栗作造

副業 職業 老若男女土地の遠近を問はず…

清酒 味淋 九重 石川八郎治製 代理店

ぢ

危險期に臨んで 肺患諸氏へ

近日上演 東京映畫座 於京劇

生兎買入 (無限)兎肉販賣 養兎新聞 大阪市… 松蘭兎場

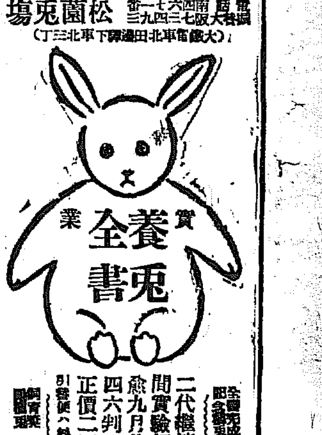

二代繼續四十餘年間實驗飼育法傳授 愈九月廿四日發行 四六判二百卅餘頁 正價二圓送費不要 貸與

鼻の病 下平將軍博士推賞のビオトミンは鼻専門の醫學として… 東京青山南町二丁目電車通り 駒場製藥所

懸賞 クロスワードパズル
本社機工部新設記念として宣傳のため流行のクロスワード新題を出しました左記の規定御覽の上奮つて御應募ください

問題 ヨコノカギ 1黒い鳥 5外國の食物 6國花 8容易く咲く
タテノカギ 2苦しい 3目の見へぬ人 4日本一の山 7秋咲く花

賞品(左の賞品を提供致します)
一等 ホーナー蓄音機 一臺宛 三人
二等 ヴァイオリン 一個宛 十人
三等 卓上ピアノ 一臺宛 二十人
四等 ホーナーハモニカ 一個宛 壹百人

應募規定
一、解答はハガキで一人一葉限りです
一、〆切は向ふ十日間限りです
一、正解者多數の時は抽籤により決します
一、解答者の住所氏名はハツキリ書いて下さい
一、解答は新聞を切り抜いてハガキにはりつけては無効になります
東京市牛込區山吹町二三一 共益商社機工部

入院隨意 芦刈醫院 産科婦人科外科 京城府… 電話龍山一〇九番

文化夜具入

御旅行の時御師任の節非常火災の時上等夜具保存に最も便利な極めて安價な經濟的文化夜具入
三枚入 四枚入 五枚入
鞄製造販賣 京城本町一丁目 高木鞄店
(地方の御注文は代金引替にて送ります)

二つの月 (136)

渡邊霞亭作　樋口富麿畫

年の暮〔八〕

競りの聲に掛け聲ねて、拍手が爆から飛んで出た。そして、双方を鎮めすかして、再も兩もと俄の茶の間へ伴れ込むまで、照子は傍聽の地に立つてゐた。彼女の美しい顏の底には太一の恨みを代表する復讐の熱が燃え盛つてゐた。

夫で、樂の勝利に溺むのを見る事は彼女に取つて何にも増した喜びだつた。さうして、樂が、だんく酒火に包まれて行くのを見たら、太一がどんなにか滿足するだらうと思ふと、彼女は惻々と身震ひを覺えるほどに胸が躍つた。

『あなた、よくもく、わたしを馬鹿にして下さいました。よくもく、わたしの顏に泥を塗つて下さいました。わたしは、あなたが……』

末子は、茶の間へ入つて、樂の前に座をしめると、斯う聲の分らぬことを云つて、さめぐと泣き伏した。樂は、末子が何を云ふのか、ちつとも理が分らなかつた。また、何の聯絡から、から突然、狂氣になつて駈付けたか、其理由も推測しなかつた。

『お前の言ふことはちつとも分らない。少し、氣を沈付けちやどうか。おれは今大切な用が起つてゐるのだ』

『いゝえ、いゝえ、わたしはどうなつても構ひません、どうか聽聞を聞いて下さい。さあ、よく聽聞を聞いて下い』

きりくと齒を噛む音が、俯伏した體の上で鳴つたかと思ふと、末子は獰猛な聲をあげた。樂にも、居にも、血の色は全部消えてゐたが、眼は眞紅になつてゐた。蒼ざめた唇から生血がたらくと垂れてゐた。

『あなたは、お厭さへゐりや可いのでせう。わたしなんぞゐなくつても可いのでせう。さあ聽聞を聞いて下さい』

柱時計を見ると、二時五十分になつてゐる。劇は三時に始まる。樂は『もう、駄目だ』と思ひながら、喉が痛くなり返らやうである。

『そんなに欲しきやいつでも聞いてやる』

末子には、いつも斯うした脅迫で手古摺らされるので、樂も『時節に退出してしまつてやらう』と不圖思つた。

『あゝ、聞いて下さい』と言ふ下からはツたと睨んだ。其目の凄さ、その險の恐ろしさ『其代りお前さんを叱りまあおやおきませんよ。今度といふ今度は、うしろ手に縛りあげて見せますよ』

末子は、最後の利器をこゝに求める。それは今日に始まつたことぢやない。から云はれると、樂の勢ひが碎ける。からだつた樂には弱い點がいくつもある。末子は其中の何れを持つてゐるか腑に落ちないが、少し負け色が見えて來ると、これを武器として樂の心を擾らする。また、實際、其位の術は風かねない女ぢやない。

『ば、馬鹿なことを言ふな』

『いゝえ、言ひます。お前さんの出かた次第でわたしは鬼になつて見せます』

『お前はさう云ふが、鬼になるのは名譽ぢやない、お互にこゝまで來たのだから、出來るだけ忍耐しあつて、幸福な生活へ進むやうにしやうぢやないか』

末子の煽動は悪しく効果があつた。樂の眼尻は耳につくほど突刺的になつて來た。

『其口には乘りません、もうく、お前さんの口には乘りません』

『假言ぢやない、ほんとうだ、お前もちつと考へて見ちやどうか』

『えゝ、考へます。其代り、お厭に暇を出して下さい。お厭が内にゐちや、圓滿な家庭は持たれません』

『また、そんな事を云ふ。お厭に罪はないぢやないか』

樂は、今にも自分の手へ落ちて來さうになつてゐる柿の實を、捨てゝ終ふ氣にはなれなかつた。

學藝界

◇俳誌カサ・ギ創刊號　落し水(寸七絲選)　星月夜(面城選)・鶏頭(篠竹選)以上各五句雑詠(へたけし選)締切は十月十日、投稿は奈山郡平町三の四六かさゝぎ發行所宛のこと。

◇雑誌「錦人」　九月十月共に休刊。十一月を終刊號として改題すると共に發行所を京城に移して一大飛躍を試むる計劃。新寮匆々その第一號を發行する。

帆影郎氏を迎へて

金剛山　溫泉句會

俳聖の忌(と明くる)二三日をふる　九月十九日　木是

俳聖の色紙かゝげて　朴堂

旅ほつれ色紙に糸瓜忌の皆さち　見慶

鈴なりの雷柿の一枝を折り　翻洲

簾園や卓上に紅葉舞ふ　帆影郎

二階より見下す園の紅葉哉　勝山

紅葉狩り額の汗を拭ひては　苔川

港灯に紅葉風を家の戀さ　茶村

病後なる妻の顏や秋袷　萩花浦

かりそめの新造なる花瓶哉　御陽

秋袷この頃十なる長散歩　みよし

洪原鶴峰會(霧渓選)

秋風に抱せたる破襦袢に　含裟

夕ざるゝ塑より霧に稻光　化錦

生垣ぬ鳴子の網を跨ぎ去る　松窓

柿熟る・桃熟る西吉鳥啼、　香坡

コスモスや車窓から駐在所　松渓

釣瓶竿もたす垣根や花南瓜　紫瀾

新しい出版物

▲我觀(秋季特輯號)主盟は三宅雪嶺博士、開放されてからの誌面は新しい執筆者を加へて稍々畫まつたかの觀がある。自助心を誇る國、第三黨の位置赤化對策と平和日本と支那と英國について評論感想隨筆に雪嶺氏の戲曲大將軍の雛婚等讀みごたへするものが多い。一平氏の挿畫もなかくに振つてゐる(八十錢東京諸陰湖島ビル我觀社)

▲石楠(九月)今日の俳句を讀みて(亞浪)は虚子氏の俳論に對する批評、生活詩人鬼貫(岡村)は古俳人研究の十一篇、奈良茶者、俳句講座も參考すべき記事同人近詠、東吟會報の殖えたことも目立つて見ゆる。亞浪氏の歩みのあと

讀者領分

▲九月十日頃から當邑内に豚と皮のサファー病大が迷ひ込み秘かに頭をつけて容生させてゐます當局に於てブーくあり五六才位(揚平古邑内晶田)

▲關具見捨てた疑獄者チョンガー學校を失つた疑獄者時は二十日の日曜日以前に新村水色間あなたの□失つた一切のものは私が何とかして置きました。(世田□□在勤森生)

▲京城に於ける惡門學校の認可試驗に罹病の者は不合格でせうか大學豫科は如何です(心配生)

▲水平耳鳴りがして近頃では悩みくなつたやうですが何か良い藥かはありませんでせうか放つて置いたらどんな影響を受くるものでしようか(御尋生)

▲十九日夜大正館で不注意から僕の二歳の女兒が持ち歸つた財の所持者へ返しに御禮をいたしました(小兒の親)

▲當府内に六ケ月位で卒業の速記學校か或は其と同程度の學校所でも御座いませんか(御尋ね生)

▲長谷川町朝鮮ホテル前に御用聞ありまゝ(係)

▲三毛猫の兒を差上ます御入用の御方は電話本局一千三番(櫻井町二丁目百九十二番地武内へ)

贊化病院　京城明治町一丁目　電話二四番

内科　小兒科　入院隨意　毎日午前中施療す　醫學博士　古城憲治

京日文苑

投句規定　短歌『星』尾上柴舟選　俳句『稀』内藤鳴雪選　川柳『口』井上劔花坊選　締切 十月五日

▲料金　天一圓中地一圓人半□一圓一人三句　各□▲用紙　京城日報社京日文苑係の事▲用紙郵便、雅號住所明記、京城日報社京日文苑係の事

ひねり會(風角選)

旅出を白めて淨るや羽の月　裸仁

阿波瓜露ゝと綴る一つかな　悟心

古笠を尻にあてたる南瓜哉　風角

施火消ゆ子呼ぶ母や門の闇　池汀

田を刈ると鳥居に殘き一路哉　綠山

赭土社俳三昧

子規忌　安東縣　國洲　催

夜坐の人々故人の句を誦しぬ　中日村

糸瓜へ今尚さぎ喰べたに泣く　□原

○ゴヂツク會一日社稷壇公園へ吟行を試みた同人六名

○新孫淸氏(南□日報社長)全北沿旅行中所見一句。コスモスハ驛下點穿の四子やコスモスやレール所々きらきくと

○川島あじ坊氏(川柳家)鼎山綫道官舍一六ノ三に轉居。

○稲田茂明氏(東京年少學生聯合會)教育は有産階級の獨占すべきものでない。時代の要求に應じて夜間中學校を認可せよ、と絶叫してゐる。

▲科學畫報(十月)科學萬能の世に生石を放つべからざる雜誌である。古生物の活躍する右映畫、潜水艦、クリストダイン受信機の作り方、ホームメーキング用の木材の常識および新しい寫眞挿畫など(八十五錢東京麹町區下二番町新光社)

▲鮮誦(九月)治水の話、六神丸の話、王城の沒落哀史、大連紀行等坑夫物語をはじめ支那奇談寺院の地下室、御神燈欄等秋の夜長の讀物としてふさはしいものも少くない(二十錢京城旭町一丁目鮮滿情報社)

▲新唱(十月)二年ほど休んでゐたのが漸く復活した。本號には啄木一篇、歌物語一篇のほか短歌等を收めてゐる。同人は宮川朱實、小番迎香、山田浪路、庭瀬勇、大心池旅夫氏(三十錢大阪西成區玉出町七四八新唱社)

▲優生學(十月)カリカック家族における低能の遺傳、醫師は如何なる時に流産術を行ふか其他(三十五錢兵庫縣武庫郡香櫨園優生學會)

○ツーリスト(一三ノ五)旅行者の好伴侶……六十錢東京驛内ジヤパン、ツーリスト、ビューロー▲新聞の日本(三ノ八)廣告改造號……本號に限り一圓東京京橋區宗十郎町其社▲朝鮮(九月)論文誌……十五錢朝鮮總督府發行、京城西小門町朝鮮印刷株式會社發賣▲國粹(十)日本主義の宣揚機關……五十錢東京京橋區南鍋町國粹通信社▲文化生活(十月)森本博士監輯……四十錢東京本郷區元町一丁目文化普及會▲職業紹介公報(二一)中央職業紹介事務局▲朝日朝鮮農會報(九月)京城貴金町二丁鮮滿貿易商報(九月)十錢大阪西區北堀江上通四丁目其社▲京城彙報(九月)年二回京城本町二丁目京城彙報社

演藝案内

中央館　マキノ直營　ユナイテツド社作品　アメリカン・ナショナル會社作品　全

喜劇カザリン、ムルキス嬢主演　大東亞等時代スタヂオ作　丘虹二原作脚色

特 補新撰組　全六卷　如月武子〔宮士嶺一光〕主演　大佛次郎氏原作　東亞甲陽撮影　高田肖子、松風千里、女人

白虎隊　全六卷　マキノ・プロダクシヨン總出演　牧野省三監督　中島宝三助演

黄金館　早川直營　第二回

九月廿九日封切　特撰　伊太利大活劇　手鬪の熱血　全　ジヨジ・ヂヨアン主演

水郷の唄　六卷　小唄映畫　鈴木信子

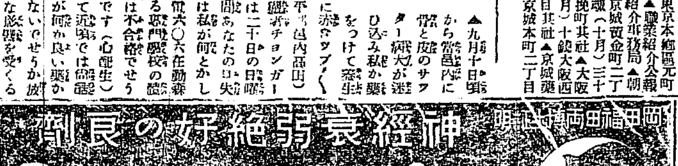

不動產競賣公告

左ノ不動産ヲ大正十四年十一月七日午前十時當院ニ於テ競賣ス入札保證金ハ最低競賣價格ノ十分ノ一トス

京城地方法院

最低競賣價格　一、京城府黄金町三丁目三百四十三番地……[illegible]

[illegible]

本劑は腦の榮養と神經を強壯ならしむる……

東京市京橋區南小田原町三丁目　大阪市東區道修町　仲南定太郎藥房

京城府蓬萊町四丁目二百八十九番　垈三十坪　右地上建設　木造瓦葺平家建家一棟　最低競賣價額金百五十圓　債務者　中立人　[illegible]

[illegible]

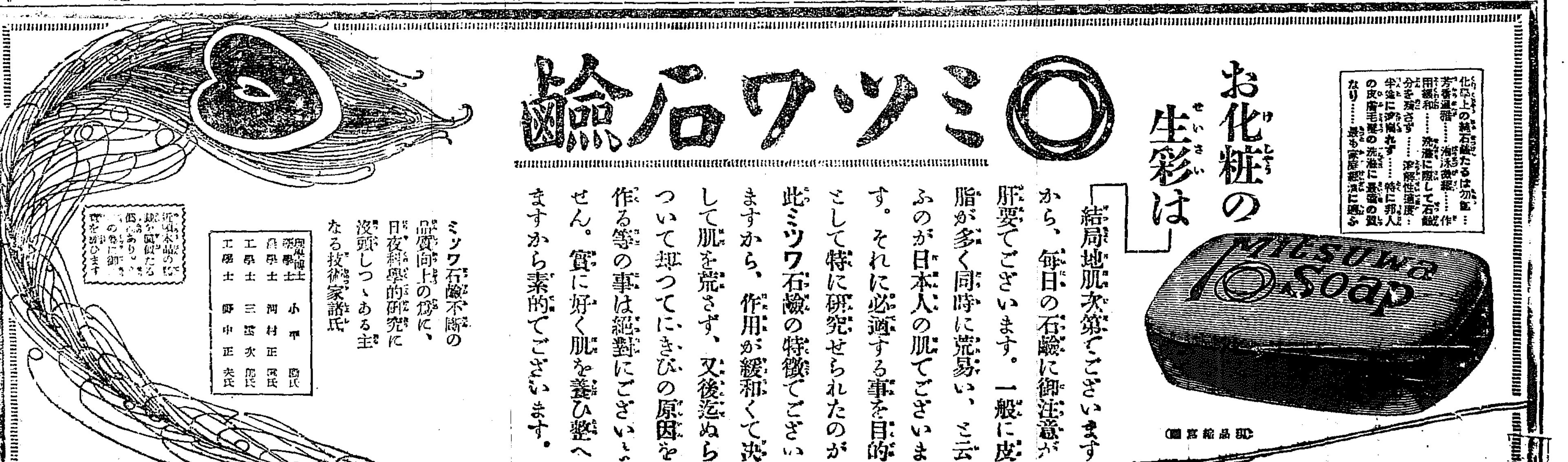

○ミツワ石鹸

お化粧の生彩は

結局地肌次第でございますから、毎日の石鹸に御注意が肝要でございます。一般に皮脂が多く同時に荒易いと云ふのが日本人の肌でございます。それに必適する事を目的として特に研究せられたのが此ミツワ石鹸の特徴でございますから、作用が緩和くて決して肌を荒さず、又後迄ぬついて却つてにきびの原因を作る等の事は絶對にございません。實に好く肌を養ひ整へますから素的でございます。

化學上の純石鹸たるは勿論……芳香遊離……泡沫豐富……作用緩和……洗滌に際して石鹸分を殘さず……浸透性適度……半途に溶崩れず……特に邦人の皮膚毛髪の洗滌に最適の質なり……最も家庭經濟に適ふ

ミツワ石鹸不斷の品質向上の爲に、日夜科學的研究に没頭しつゝある主なる技術家諸氏

理學博士　小平□氏　藥學士　河村正□氏　農學士　三□次郎氏　工學士　□中正夫氏

近頃本品の擬似品が御座いますから御注意を願ひます

(現品縮寫圖)

○ミツワ石鹸本舗　東京　○丸見屋商店

經濟欄

十一月末三□八▲□番十一月中□□□八▲□…… 大邱 一番十一月末三□ 同新 大株 同船 [illegible]

釜山海產市況

▲鮮魚(釜山水產會社調十貫建)▲タイ五〇▲大ブカ九▲ヘモ一三

▲漢藥　出廻季を控へて二十八日チリメン七十圓を高値に五十三圓まであり(市場調)

京取は此間から下げそうな風があり一寸面白からぬ事情もあつたが共割下げず今朝は大阪高で二十圓けて此邊の保合小康を續けるのだらう

大阪の今後

締つた大盤はまた本值りではあるまいと目縮つて買氣は寂はぬが値氣も要心して戻りも買て來ない今期の大阪は待されたものと見られる事に年來底高に崎ゐ崎騰りして來たから納會で上つた處へ受けた大株がかはれるやうな……

(大阪電話)日本石油、同石油、共同石油、ライヂングサンの四社は二十日から輕油[illegible]

夕刊 京城日報
發行所 京城日報社

鎭座祭を前にして

鎭座祭前に行はれる 神宮の諸祭 十一十二兩日に亘る

官幣大社朝鮮神宮鎭座祭も餘すところ十三日許となつたが、鎭座祭以前に於て十一日は清祓式を、十一日は新殿祭十二日は御飾式の諸祭が行はれることになつて居る、即ち其祭式次第は左の如くである

一、清祓(十月十一日)

式次第 當日早旦祓所を裝飾し修祓の諸具を排備す

第一鼓(午前九時) 禰宜以下參集 服裝狩衣

第二鼓(午前九時五分) 手水の儀畢つて列立

第三鼓(午前九時一〇分) 參進、先祓所に著く、次修祓、禰宜祓詞を白し主典一員大麻を執り一員鹽湯を執りて祭員を祓ふ(後自動車に乘り南大門の近くに下車し南面して表參道を祓ひ終つて祓所に戻る)

次 主典一員大麻を執り一員鹽湯を執りて本殿以下を祓ふ其順先本殿を祓ひ(手扉禰宜修祓司を率て拜殿中門を過本殿に昇階し本殿の御扉を開き終て修祓司外階大廊にて同時に本殿を祓ふ)次瑞垣内を祓ひ、次玉垣内を祓ふ、畢つて祓所に復す、次各退出

二、新殿祭(十月十一日)

式次第 當日早旦社殿を裝飾し祭具を排備す(拜殿前に五色の旗を立て玉串鏡を掛け中門外に鉾楯を立つ)

第一鼓(午前十時) 參列員參集(參拜人休憩所に參集のこと服裝はフロックコート女子は紋付袴)宮女參集服裝汗衫宮司以下祭員服裝齋服宮司は木綿鬘木綿襷を禰宜以下祭員は木綿襷を懸く

第二鼓(午前十時二〇分) 諸員手水の儀畢つて列立し出仕の先導にて務所前に列立し出仕の先導にて手水舍にて手水を終り祓所前に列立

第三鼓(午前十時四〇分) 諸員參進、先祓所に著く、次修祓(禰宜祓詞を白し主典一員大麻を執り一員鹽湯を執りて祓ふ)先御宮仗玉次米酒切木綿折櫃次祭員童女次參列員)次諸員拜殿の座に著く、次禰宜本殿の御扉を開く、次宮司本殿の四隅に御宮仗玉を排く、

三、御飾(十二日)

式次第 當日早旦祓所を裝飾し修祓の諸具を排備す

第一鼓(午前九時) 宮司以下參集 服裝狩衣

第二鼓(午前九時二〇分) 手水の儀畢つて列立

第三鼓(午前九時四〇分) 御裝束神寶御飾品を奉じて參進(宮司以下參進仕丁はこれに續く、守衞一名先導)

次修祓(禰宜祓詞を白し主典一員大麻を執り一員鹽湯を執りて御裝束神寶及御飾品を祓ひ次に奉仕員を祓ふ)次御裝束神寶辛櫃及御飾品を假に本殿階下に安く、次禰宜本殿御扉を開く、次諸員所役に從ひて本殿の内外に分候す。

次宮女(一員)本殿の四隅に米切木綿を散す次宮司祝詞を奏す 拍手前一後一此間祭員起立磬折 次宮女(一員)玉垣鳥居に、つて米酒を散す、次宮司玉串を奉りて拜禮、次參列員玉串を奉りて拜禮、次禰宜本殿の御扉を閉づ次各退出

次御裝束神寶を傳進し本殿内を裝飾す、次宮司御神座を奉ふ、次禰宜本殿御扉を閉づ、次衆員所役に從ひて本殿以下の御飾を奉仕す、次各退出。

御警備協議

十三日の神宮鎭座祭當日警衞其他に就き二日午前十一時道廳知事室に於て時永知事、松本内務部長、安藤警察部長、馬野府尹等會同協議した

供御の神饌は全部朝鮮產 御神酒は京城の釀造者から奉獻

來る十五日執行あらせらるる神宮の御鎭座祭に供饌する御神饌は全部朝鮮產品を御用ひになる事に決定したが中にも神酒は御神饌中最も大切なものなので神宮當局の地元なる京城の釀造者が釀造するの榮を有する事となり著名なる釀造業者が近く協議の上獻納の銘酒を決定することになつた

國旗掲揚方

神宮御鎭座祭當日は全道各戸に奉祝の意を表する爲國旗を掲揚するやう本府より通知を發した

鎭座祭勅使 園池掌典次長任命

【東京電報】一日附を以て朝鮮神宮御鎭座祭勅使は園池掌典次長に左の如く仰付けられ同勅使は十日東京を發して朝鮮へ參向に決した

掌典次長子爵 園池 實康

官幣大社朝鮮神宮御靈代御奉納に付勅使として參向仰付らる

新宮司任命

朝鮮神宮々司は既報の如く左の如く高松四郎氏が一日附で仰付けられた

東照宮々司正六位勳六等 高松 四郎

官幣大社朝鮮神宮々司仰付らる

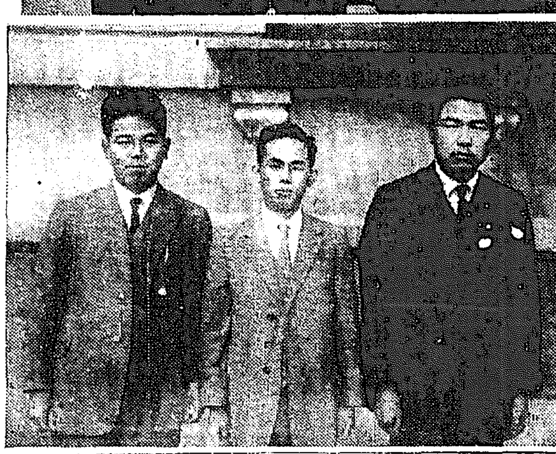

名譽の御神靈奉昇者 寫眞上は道廳の選拔吏員前列右から神保屬、奥田屬、後列右から大野屬、山口技手、佐々木警部補、下は府吏員の選拔者右から朴齊昇氏、市來壽吉氏、古木保喬氏

神宮御靈代奉昇の八氏 道と府の模範吏員 選定二日發表さる

京城府廳

神宮御鎭座祭に奉昇する名譽の青年中奉年團十七名は既報したが他の八名は京畿道廳京城府廳の官吏から選ぶ事になり、道廳五名、府三名の優秀青年が選拔されたが、此の榮譽ある青年の内、府吏員は左の三名に決定した

朴齊昇氏 明治卅四年十二月廿四日生府徵收係員京城日語、開進日語夜學校卒業、官立京城外國語學校日語科卒業財務監督局主事其の他を經て四十三年總督府地方官制實施以來官吏となり各地に勤務し大正八年京城府在勤現在に至る、原籍京城府長沙洞三三

市來壽吉氏 明治二十九年十二月廿八日生原籍鹿兒島縣郡師脇村塔之原、住所京城府舟橋町三一九、早く渡鮮して仁川公立商業校二年修業總督府普通試驗に合格以來各地に勤務し大正十一年京城府在勤會計係勤務現在に至る

古木保喬氏 明治三十一年五月九日生、鹿兒島縣鹿兒島郡吉田村西佐多浦五十一、住所初音町十五、鹿兒島縣立加治木中學校卒業早稻田大學卒業、陸軍航空學校に就職し大正十三年渡鮮、總督府郡屬拜命後各地に勤務し十四年六月京城勤務し現在内務係員である

京畿道廳

京畿道廳よりの選拔中の御靈代奉昇職員五名は二日次の如く決定した

理事課屬 奥田 近吾
地方課屬 大野 幹平
官房屬 神保 彦治
農務課技手 山口 清治
警務課警部補 佐々木淸一

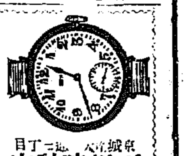

石川時計店 京城本町二丁目 電話本局三七七二番 振替京城七〇一〇番

奉祝豫算 五日府協議會を開いて審議

神宮御鎭座奉祝の追加豫算、及京城運動場使用條例、旅費支給條例中改正の三件を附議する府協議會は來る五日午後一時から府協議室で開會に決定二日各協議員に通知を發した

靈代奉遷の特別列車 鎭座祭參列者も便乘出來る

神宮の御靈代を奉遷する特別列車は十三日午前七時釜山を御發の豫定になつてゐるが此の特別列車は普通の列車と同じく各驛に停車し隨從者や鎭座祭に參列する者も普通乘車券を購入して、便宜上便乘出來る事になつてゐるので、本府では全道の各郡守、釀業所會頭、道評議員の出席者其他各方面へ通知して同列車の人數を問ひ合せの通知を發した

官廳は休暇 鎭座祭の當日

【東京電報】一日内閣告示で來る十五日官幣大社朝鮮神宮鎭座祭に就き特に同日朝鮮に於ける諸官廳に休暇を賜ふ旨仰出された

假議院設計書 燒けた兩院の假設計書が出來あがつた、寫眞は正面より見た圖

青年團の閲團式を四五日ごろ豫行 二日各會長の協議會

聯合青年團が神宮御鎭座祭當日擧行する閲團式の事は本紙の逐報の如く報道したが、その打合會をなす爲め二日午後五時府廳内で所屬各會長の協議會を催す事になつた、尚ほこの閲團式は關係機關のことゝて總督府及軍司令官が閲兵する譯なので來る四日か五日に、その豫行演習を行ふ事になつてゐる

書面交渉で大部分解決 殘された上海事件の三問題も近く交渉

【本社北京特電】上海工部局總辦代理公使へ、一日附首席公使から外交總長へ、更に二日附外交總長から首席公使へ宛た夫々の書面交渉の結果、上海事件の處罰問題、工部局の改造、會審衙門の回收の三重要問題を除く外の外交關係交渉は終り解決を見るとなり交換書類の内容が發表された殘された三問題は北京の外交團と支那政府の間に近く交渉される

親善の爲撤兵希望 獨逸の保障會議參加受諾書

【ナウエン無電卅日發】保障會議參加に關して獨逸政府と聯合國各政府との間に交換せられた文書其他の覺え書の全文は今朝發表された それに依れば獨逸の受諾書は簡單であつて開催日を十月五日にされたしと提議してあつた然し獨逸が招請受諾と共になせる口答の聲明は戰爭責任問題及びケルン撤兵に關する覺書と同じであつて決して保障會議の條件と解釋さるゝ樣な文句はなかつた唯獨逸としては戰爭責任の基礎の上に立つて保障協約を締結することを好まぬ、且つ諸國間に親交關係の道を開く爲に協約締結前に先づケルン撤兵が望ましい事を諒解さるゝ事を欲するのである。 英佛兩國政府はこの獨逸政府の聲明を公式のものと目做しこれ等の諸問題をロカルノにて審議する事は出來ない旨を聲明した 回答も近く發せらるゝ筈で協商國の回答に依り交渉開始の見込である

總裁が軍閥の蔓をたよりに 政友會の軍資金調達 大阪城東練兵場拂下運動說

【東京電報】政界近時の形勢に鑑み五十一議會は解散さるべしと見てゐる政友會首腦部に於ては之が對策に付き、種々畫策しつゝあるが、その第一方法として田中總裁の背後とも云ふべき陸軍の某方面に目星をつけその結果陸軍省保有の大阪城東練兵場約三萬坪を拂下ぐべく内密に運動を開始した、同練兵場は時價三百萬圓の價値あるものを兵庫大阪の某々商人に百二十萬圓位の非常な低廉な値段で拂下げんとするものであると傳へられる、即ちこの百八十萬圓の開きの金により議會解散に對應する軍資金を得んとするものではなからうかと非常な疑惑をもつて迎へられてゐるが醉相の態度如何は大いに注目されてゐる

水害救濟金處分決定 二日各道へ送る

朝鮮水害救濟會で取扱に係る寄附金第一回の二十萬圓處分は總督府に依頼中の處左の如く決定二日送金の手續を取つたが尚殘餘の分は十三萬圓あると

▲京畿八二、三六七圓▲忠北一七、二二四圓▲忠南五、〇二四▲全北四、八三九▲全南三一八四▲慶北一四、〇六▲慶南三〇、一七▲黄海三、三四一▲平南三二五▲平北六、六六六▲江原一〇、一三▲咸南一〇、〇〇〇▲計二〇〇、〇〇〇

辭令

總督府技師 池田泰治郎 歐米各國及印度並に埃及へ出張を命ず(二日附)

任總督府技師(七等) 平安北道在勤を命ず 下津 美行

任朝鮮技術官 高等官七等を以て待遇せらる 新義州府土木技師に補す 中山 鶴彥

總督府郡守 明石 鎔助

總督府事務官 松本 伊織

依願免本官(各通) 朝鮮總督府技師 木村 〓德

總督府林野調査委員會委員 依願免本官(三十日附)

本社辭令

本社は十月一日付を以て左記の辭令を行つた

司事 東京支局長を命ず 佐藤 澄

本社營業局勤務を命ず 永井 久吉

營業部事務を囑託し兼庶部主任取扱を命ず 的野恒太郎

人事消息

▲谷知隆吉氏(貴族院議員)一日夜入城朝鮮ホテルへ ▲古川坂二郎氏(工學博士)同上 ▲綿津來天總領事 二日朝退城 ▲生田内務局長 出張中二日歸任 ▲池田殖產局長 同上 ▲李興務司長 同一日歸任 ▲石黒地方課長 同上 ▲片岡杉治氏(總督府社會課長)洋行中七日午後七時歸任の筈 ▲久米金衞社長 二日朝鎭原へ

對山錄

◇加藤首相は、始政記念日に際し齋藤總督の多年一日の如く朝鮮統治につくすを感謝してゐる。不出世の珍しい人だけに、お世辭としても氣持がよい。

◇水野前總督は博士に寄せて在鮮當時の時を微吟して感慨の趣。朝鮮に就ては殊に功勞を認めてゐる。

◇山縣公は何か不平がましいことをいつてゐる。統治方針が變つたのは面白くあるまいが、あの人のいふのは興味はない。

◇廿日の大阪每日新聞は鮮米增收策と題する社說を掲げた。鮮米增收策を内地の見地からでなく朝鮮を中心として考慮せよと說くあたり、對山子も同感だ。既に鮮米買收では米の增收にならんぢやないかと大朝へチヨッピリ。

◇政友會は軍用金調達に躍起。用地の拂下で一と儲けの目論見だといふ。大方そんな口實で田中總裁をせびつてゐるのだらう。

◇政友會の委員、政府の處理、どうも反對だと來たが旗色を鮮明にした。政友會の出方が見ものである。

◇日本少女の伊太利飛行機部件は、醜聯的色に落ちてゐる。恐ろしい世相に眼がくらむを憚ゆる。醜聯し切つた世紀末の戰慄を追ふものよ、日本を何處へ持つてゆくか。

◇岩倉右府の孫が東京市中に牛の子を賣り歩いてゐる。身は落魄或は向上とでも理窟づける…

七曜の劍 渡邊默禪作 【五十二】

用人の取次を聞いて、主殿は訝しさうに、

『なに、柴山の娘が身共と會ひたいと申して參つた。ホヽヽ』

迂散臭さうに眉を顰めた。と、傍で藤九郎はにやりと笑つて、

『噂をすれば陰。御家老。その姉は縫殿の妹でござりますわい』

『縫殿の妹にそんなのがあつたかのう』

『三人姉妹で、いづれも孫右衞門が自慢の秘藏子でござりました。』

『左樣か、では兒のやうに文此の主殿と縫の仇ぢやなど〻息ひかけて、匕首などを懷にしてやつて來たのかも知れん。險呑ぢや、追ひ返せ』

『いや〳〵、左樣な儀ではござりますまい。大方兒のことについて命乞ひの嘆願などに參つたものかと察せられます。どんなことを申すか、試みに會つてお遣はしなされませ。』

『でも面倒ぢやものう。』

『何の、多寡の知れた娘子供、双物をふり廻はした所で、何程のことが御座りませう。そんな芝居を演つてくれれば、却て一層のお慰みにござりますわ。それにそのお富士は絶世の美人で……。』

『なに、美人か。』

主殿は膝動かされた。

『はい、姉のお静と共に美しい方にかけては家中第一位、我こそ申の殿が射止めやうと若い殿原が大騒ぎをいたしたものでござります。姉の方は誰人奴にしてやられましたが、有樣はこの藤九郎なども……エヘヽヽ。』

『野心家の一人であらう。つゝを拔かしたのか。それで無念骨髓に徹してゐたといふ譯ぢやな。アハヽヽ』

『先づそんなことで。エヘヽヽ』

藤九郎は手を額におさへた。

『美人とあれば賊でも會ふてやらずばなるまいのう。第一眼の保養ぢや。これ〳〵、すぐと通して從け成だけ嚴かな座敷が宜しいぞ』

さすがは精力主義の老家老。現なものであつた。用人はくすくす笑ひながら退つて行つた。若い娘を征伏することを一つの使命として生きてゐる老家老は、たま〳〵手に落ちて來た新鮮の獲物を弄ぶべく、本能的の爪を磨きつゝ、やがて客間に入つて行くと其處にしよんぼりと坐つてゐる美しい處女を見出した。藤九郎は謹しく次の間に隱れて聽いてゐた。

『柴山殿のお嬢子と申さるゝのはお主か。身共が主殿ぢや。』

『始めましてお目通りをいたします。私が孫右衞門の次女富士でござります。御多用中に勝手がまして、御願ひに出ましたこと誠に恐れ入りましてござりまする。』

淑やかに三つ指ついての挨拶。藤紫に矢絣模樣の中振袖、黒繻子の帶をきりりしやんと背負ひあげ島田に結つた文金の高島田に照り映えて鮮かな色彩だつたのに、簡長の面立ちく、黑く潤んだ瞳のいき〳〵と輝いたのが、匂やかな愛らしの姿の線と、くつきり浮立つた容な姿がさつと調和して、翳ぐ澄るやうに見てゐるうちに、主殿の心は強い衝撃を感じてぶら〳〵と動搖した。

『聞けばお主の父御が飛んだ事であつたさうな。御愁傷察し入る。』

『はい、有難う存じまする。』

『エヽ、確かの。もの騒動などは片付いたか。公邊への屆けなど如何なされた。どうも此節は物騒千萬でのう。家中全體の迷惑、當の御苦勞、家老としても甚だ迷惑致し居る。醜聞に取締るやう申付けて置いたで、程なく鎭まることと思ふが、いや全く我も困つたことぢや。』

この不良老爺、若く美しい娘へ見るとインスピレーションが起ると見え、肝心の用件が頭から忘れて、言はでもよいことを喋舌つゞける。傍に聞いて藤九郎は思はず苦笑ひをした

天氣豫報 晴 一時曇
溫度 最高 [illegible] 最低 [illegible]

ニツトレーート
蓄音器の御用は弊店へ
定價 赤盤 壹枚 金壹圓 黒盤 壹枚 金貳圓貳拾錢 六枚以上送料不要
器 無ラッパ卓台 金貳拾五圓ヨリ種々 責任保證仕り候
大阪心齋橋北入角 船塲屋蓄音器店 電話船場二〇四一二番 振替大阪三〇一八番

月經 特殊流經劑
レスノリン
月經閉止四五ヶ月以内に確實の流經作用を以て容易く安全に應用の目的を達する特殊の効力を有す
藥價 一瓶 金壹圓五拾錢 送料 海外 四拾五錢
說明書 三錢切手添申越進呈
發賣元 大阪市北區曾根崎上一丁目 常盤藥院

貴下は何を學ぶか?
會費は…一日三錢弱
勉强は…一日一時間
卒業は…僅か一ヶ年
講義は…總て實際的

◎若し貴下が御仕事の暇に本會の『甲種商業實務講義錄』で御勉强なされば卒業後は立派な卒業證書を手にして『私は甲種商業の學力があります』と大威張で學校出の人と一緒に仕事が出來るやうになります
◎内容見本無代進呈
東京市外大森新井 日本商業實務講習會
京都市四條烏丸 十合書籍部

運動服裝專門
本年流行のスポーツマン用として最もすてきな スエッター ヤンキーシャツ 品揃發賣
到ル處著名運動具店雜貨店ニ販賣ス(店名捺印に限りカタログ進呈)
TRADE MARK SHAKE HANDS
大阪市東區南本町四丁目御堂筋 各種運動服裝製造卸 橋本商店 電話船三一八七七 振替大阪七一四三二

高級ランプ 蚊帳、吊、提灯兼用 キヤツ用及石油用
三百燭光(Crystal-Lite)ニテ燃料代一時間一錢以内構造堅固ニテ携帶便利絶對安全暴風雨中ノ使用ニ耐フ、無煙、無臭
價格一ヶ金三十五圓
用途 漁業。興業。鑛山。工場。夜業。
地方特約ニ應ズ
一手販賣 大阪 野口商店 文化洗濯料レックスブリユ總代理店 ダルマ 大阪市東區常盤町二丁目

尺八講義錄
本會獨特の教授法により三ヶ月間で高尚優雅な尺八が上手になれます
□内容說明書ハガキでお申込次第
京都市富小路六角 大日本尺八樂會

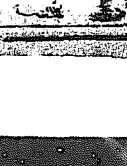

欄特別廣告一手扱 大阪今橋二 第一廣告社

東京だけで― 浸水四萬二千戶
五十年來の大豪雨で 多數の壓死者を出す

【東京電報】卅日夜來の京濱地方の豪雨は總量約五石七斗といふ五十年來のレコードにて東京市內外の浸水家屋四萬二千三百卅二戶を數へ床に浸水床上に及びたるもの五千九百戶に達し先般の大地震に地盤の弛み居りし爲とて諸所に崖崩れ續出し現在分明せるもの三十餘ヶ所あり之が爲家屋の埋沒倒壞至る所に倒壞せるもの五十餘戶、壓死者十名を算し神田猿樂町順天中學校長松見文平氏の岳父は同家裏手崖崩れの爲家屋倒壞し其下敷きとなって壓死した東京放送局の放送機も倒壞の虞があるので之が應急策に着手してゐる交通杜絕のため府下の被害は分明せぬが多數の死傷者ある見込で横濱では現在判明せる壓死者二十餘名横須賀の壓死者六名で東京を中心とする各鐵道は一時不通となってゐたが漸次復舊しつゝあり

攝政殿下 東北行啓 十一日御出發

【東京電報】攝政宮殿下は今秋東北の野に行はるゝ陸軍大演習御統監の爲め行啓されるも之に先だち山形、秋田、岩手縣下を御巡啓親しく同地方の狀況を御視察一般民情を御視察され更に演習統監の爲宮城縣下へ行啓されるが十一日午前七時五十五分上野驛御發車の御豫定にて宮內省より發表された

雨の儲けもの 浮浪者調査完全に行はる

【東京電報】東京に於ける卅日夜より一日朝にかけての國勢調査は豪雨の爲め寢ぐらを失った浮浪者や乞食も一定の場所や安宿等に泊ってゐたので官吏が徹底し好成績に調査を終了したと

リッチに退去命令 伊國大使から

【東京電報】伊國人リッチ狙擊事件から暴露した問題の婦人事件は證據確實となったので伊太利大使ラヴィニア氏の名を以て一日退去命令を目下赤十字病院に入院中のリッチ氏の許に手交した、而してモセネゴ少佐は當日外務省を訪問し該問題に就き諒解を求めた

府のお役人が「家」のなやみ
府廳舍の引越して官舍の立退を喰って空家探し

府廳のおえらいお役人が立退きを喰って困ってゐると云ふ話――舊總督府事務所だったと云ふ由緒付きの府廳の建物は、荒れはてゝみぢめな有樣になってゐるが、それも來年の末には太平通りの新廳舍が出來あがって大京城を飾る譯になるが今の醜くさい建物の裏に十軒の官舍が建ってゐる、此の官舍は總督府ので、今は府の長尾內務、齋藤財務兩課長中村會計主任、龍內學務係長、渡邊中村府屬、鬼頭府屬、元府土木課長福島本府土木課長、河野氏、小林總督府醫官外一名が住んでゐる、處が府で新廳舍を計畫し、その用地に充てる爲に本府から無償で現在の府廳舍及官舍の土地二千坪を讓り渡されたその時二つの條件がついてゐてその一つは現在の廳舍の隣にあった

警察署

を移轉する事と今一つは本府の官舍は新總督府の附近の指定の場所に完全に移轉さす事と云ふのであった、そこで府では本町警察署を先に十萬圓の府費をもって立派に移轉せしめたが殘った一つの官舍の移轉は仲々めんどうな事になってゐる、いくら役人でも官舍がなければ借家をせねばならぬが仲々適當なものがない、中にはさがしてゐる內に

結氷期

になるから來年迄居据はれやうと云ふ向も出てくる、そこで府は此移轉を二組に別けてしやすい分から工事をはじめる事になり、渡邊府屬と福島土木課長、小林本府醫師、及河野氏と今一つの空家の五軒を第一組に移轉させる事になり、目下その督促中なので、今日此頃は借家さがしにお役人が頭をいためてゐる、既に此の五軒の分は府で移轉工事の

入札を

行ひ柏木五藏氏が一萬千圓で落札し今は移轉先なる澤溝洞の地均をやってゐるのでお役人の引越をまって移轉工事をはじめる事になり、是が終はればあと五軒の移轉工事に着手する譯なので府のお役人達、目下『家』の問題に惱まされて大恐慌を起してゐるとか――

潜水艦入港 二日仁川に

第二十二潜水隊(呂號第二十三、二十四潜水艦)は十月二日午後三時巨文島から仁川入港五日午前八時旅順に向ふ筈であるが入港中三四日の兩日京城を見學すると

廣島の大火 倉庫八棟燒く

【廣島電報】一日午前零時十分廣島市天神町鳥宮盛方林木から發火し各種の倉庫八棟坪數二百坪餘を燒き同一時卅分鎭火した損害八萬圓野砲兵一中隊出動した

探險隊蒙古入り 一行長春に向ふ

【奉天電報】南滿洲鐵道會社主催の蒙古探險隊の一行は數日前より來奉して關係方面を訪問し後援を求めて居たが心配して居た命の洗濯もなさず二十九日夜長春に向け出發したが同地で二、三日間滯在の上蒙古に入り約十二月頃歸還する豫定である

特務曹長を訴ふ
頭をわられた損料一千餘圓を請求

府內長谷川町二ノ村上平一は武器商龍山特務曹長佐藤榮藏を相手に京城地方法院に損害賠償請求訴訟を提起した、理由は八月十日午前一時頃龍山通行中友人の送別會の歸途泥醉してゐた佐藤曹長はビール瓶を以て不意に村上の頭を毆りつけ重傷を負はしたので之に對する慰藉料として此の訴訟を提出したものであると

阿部飛行士 要塞地帶違反で告發さる

【大阪電報】去る四月十日下關沖近の要塞地帶を一臺の飛行機が飛んだので同地憲兵隊からの移牒により大阪憲兵隊で取調中の所右は日本航空會社飛行士阿部魁が郵便飛行の際に要塞地帶を通過したものと判明不拘束の儘一件書類を日大阪地方裁判所檢事局に送致した

秋なかばに大雪が降る
平北厚昌の積雪六寸餘

【厚昌特電】平北厚昌郡東厚面で一日朝來氣溫低下し灰色の雲が低く垂れ天候險惡となってゐたが午後二時より降雪あり夕方までには六寸餘に及んだが尚やむ模樣がない(一日午後七時發電)

女學生庭球大會畫報
【上】優勝した大田高女の須々木古田兩孃【下】優勝戰で善戰して敗れた京城女子高普の金順用尹貞姬兩孃

總督夫妻が肝煎で
三日安養に夫人連の栗ひろひ

齋藤總督夫妻は山野の一隅一日を秋の遊ひを催して山遊びには最も相應しい時候になったと云ふので健康を增進する意味で各局長夫妻並に官房の各夫婦を誘って三日正午から京釜線安養に行き栗拾ひを催し一日の清遊を試みることゝなった。夫人連が揃ふて家庭を離れて居ることは滅多に無いことで家庭上よくないとの老總督夫妻の思ひつきらしいが時節柄非常に面白い思つきである

發動機船行方不明 暴風に遭ふて

【平壤特電】鎭南浦府龍井里の發動機船(?)に內地人店員一名鮮人三名乘組現金一千圓燒瓦三百枚を積載し廿四日午前十一時鎭南浦出帆平北薪島へ向け航行中甘川沖合で暴風に遭ふて遭難したるものゝ如く今日に至るも消息なきため南方面から搜査中であるが更に手掛りがない、鎭南浦警察署では警備船を急派し搜査中

國調おはる
初めての大事業に各地とも成績がよい

京畿道內の國勢調査の狀況は頗る順調に運び京城府內は一日の午前中に本調査を終った、外出中のもの等の記入者は同日及二日引續いて調査中であるが仁川は一日夜九時を以て本調査終り尚水原開城其他の郡部地方も着々と調査濟みの報告が道廳の方に至りつゝある、かくて臨時職員の分の調査は五日までに全部完了しこゝに全く調査の成績は總る譯である其結果は各府郡に於て分類集計した上道廳に於て總決算をする筈

青年團へ感謝狀

國勢調査も終了したが之に就て馬野府尹は語る『僕々の大事業であったが殆と完全に近い迄の成績で國勢調査を終了した中途で根もなき流言蜚語が起ったりしたがそれも府民の協力及び各青年團の活動で府民が此趣旨を悉く了解された結果其の障害も來さなかった事は眞に感謝に堪へぬはじめての調査が好成績であった事は眞に慶ばしい事である、殊に今度青年團の活躍は目ざましきものがあり青年の力の如何に偉大であるかを知った譯であるが、同團に對しては近く感謝狀を呈して表彰する事にしてゐる

秋の大掃除 本町署管內

本町署管內は五日から九日迄に秋季清潔法が行はれる新町、本町五丁目、病院、黃金町、太平通り、醫事町一、二丁目は六日、旭町、本町一、二丁目、南山町、明治町方面は七日、永樂町、本町四、櫻井町、大和町方面は八日、黃金町三、四丁目、林町、初音町方面は九日である

植木屋の娘 夫と愛兒を殘して家出

仁川府で相當知られてゐる植木屋敷島町一四番地三郎の長女しげ子(二三)は九月二十六日突然無斷家出し家人は血眼となって心當りを探がしたが娘の姿が見當らないので其筋へ搜査を依賴し協力して搜査中である、しげ子は三戰龍雄を婿養子に迎へて二人の間には子供までなしてゐるが常に同家に出入してゐる植木職鈴木文吉(二七)と最近特に親しかったと云はれてゐるので家出の原因についても家庭生活の破綻から愛人と共に出奔したものではないかと噂が高い

大和軒の羔羊かん

本町一丁目大和軒では愈々涼しくなったので新栗入羔羊かんを賣出したそうである一本卅五錢

出場力士千五百
資格試驗の合併相撲 京都で十日間興行

【大阪電報】今回成立した日本大相撲協會の資格審査をする合併相撲は來る十一月十日より十日間京都市下京區八條新地で京都の大阪高田雅吉氏が勸進元となり擧行する事に決定した、力士行司其他職員は常時者一千四百六十名の大勢が京都に乘り込み力士としての資格を決定する關係から熱心な相撲が演ぜられるので當場所の盛況は相撲前期未曾有のものであらうと

富山縣から五千圓 水害見舞に

富山縣下有志から朝鮮水害見舞として金五千百七圓一錢五厘を二日總督府に寄附があった。

大田高女凱旋 さく夜十時退城

本社主催第五回全鮮女學生大會は半島庭球界空前の盛況裡に終了したが多年の宿望を遂げて優勝した大田高女選手は百名の應援團に護られ優勝旗を捧して勇躍しながら昨夜十時京城驛發列車で歸途についた。一方奮戰して敗れた平壤高女及び平壤高普生約百名も亦同夜十時五十分發の列車で多數の見送りを受け萬歲聲裡に歸壤し元山高女選手も同十一時發列車で歸元した。

朝鮮の子供聯盟
鎭座祭の日に生れる
十五日から一週間 子供を愛せよの示威運動

近時朝鮮全道に亙り兒童保護思想の發達を見るに至り各地の子供會日曜學校等は年々春秋地方別講演の大會をなす等の事業があり今回朝鮮子供聯盟を組織して大阪兒童愛護聯盟、朝鮮兒童保護協會の佐田至弘氏と連絡を取り內地とも相呼應する事となったので今回朝鮮神宮の鎭座祭を記念して朝鮮全道をお伽倶樂部聯盟か內地各地の聯盟と打って一丸とした朝鮮コドモ聯盟が設立された。其規約は左の如し

一、本聯盟は朝鮮コドモ聯盟と稱す
二、本聯盟は朝鮮全道の子供會宗教關係の日曜學校、お伽會其他これ等團體相互の連絡統一を保ちその普及發達を助成し併せて內地の兒童聯盟との連繫を圖るを以て目的とす
三、本聯盟は兒童保護運動者並に兒童保護運動に携はれる團體を以て組織す
四、本聯盟の事業左の如し
イ、子供會の補導誘掖
ロ、兒童保護に關する圖書雜誌の刊行
ハ、講演會、映畫會、お伽會等の開催
ニ、兒童保護法の研究調査
ホ、童話講演者の養成
ヘ、其他必要なる事項
五、聯盟事務所は當分のうち京城府黃金町二ノ一〇四京城少年義勇團內に置き佐田至弘氏主事として專らその衝に當る(以下略)

右聯盟加盟團體は既に大邱新義州等約十餘團體を數へてゐるが本聯盟へ加盟する時は內地中央の兒童保護運動の模樣も詳細になり極めて有意義なもので加盟希望者は京城府黃金町二ノ一〇四京城少年義勇團事務所に申込まれたいと因に來る十五日より第一回兒童愛護の示威運動を開始し一週間種々の催しをなす由

奬忠壇で縊死

一日午前七時頃奬忠壇公園共同便所裏で三十六七位の鮮人男が縊死してゐたが身許不明に付き死體は府廳へ

お祭りを控へて 宿屋の一齊檢査
遠來客に手落のないやう 本町署の心やり

本町署では來る七日管內の旅館營業者の一齊檢査を行ふことになったこれは大祭りをめがけて地方から入城して來る旅客の待遇に就き手落のないやう設備の完備を行はしめる爲めで一々檢査の上衣類寢具便所等一切手入れをさせる方針である尚宿料に就ても規定の料金を嚴守して暴利を貪らないやうに戒飭した

赤い國から來た 二萬圓の見舞金
行政理事が物々しい警戒裡に北風會に手交

モスクワの國際農民組合から大阪の農民組合へ傳達方を依賴して來た朝鮮北風會への水害見舞金二萬圓は取調べの結果京城の主義者間に紛糾の起ることが判り大阪の農民組合理事行政長藏氏は該金を北風會に手交のため來鮮したが京城驛には同會系統の主義者數十名が出迎へ鍾路警察部及び府內各署の物々しい警戒裡に永樂町旭旅館に入ったが行政氏はコールテン服の上にビロードのルバシカを着し如何にも主義者らしいスタイルで語る

モスクワの農民組合から北風會に送って來た見舞金は邦貨に換算すると一萬九千九百圓で該金は十八銀行の爲替で送金、本日該金を受取って北風會に手交する筈であるが此の金は水害の見舞以外に何等の意味もない農民組合も內地では非常に盛んで實際運動に從って居るが在鮮中に北風會の諸君の案內で光州地方の農民の實際生活を視察したいと思ってゐる、尚モスクワ國際農民組合から大阪農民組合に六萬留づゝ二回(邦貨換算十四萬七千圓)の送金があったので之を我等と主義を同じくする朝鮮の同志團體にも頒ち內鮮相提攜して農民の幸福を圖りたいと思ふ

在鄕軍人家族會

京城在鄕軍人第六分會では五日午後五時から黃金館に慰安會を催し軍事講話第二部長訓示ありたる後家族慰安の種々の活動寫眞を上映すると

錦心流琵琶會

府內本町四丁目錦心流琵琶與水會は三日午後六時から南山町美術倶樂部で秋季琵琶會を開催生田水の本能寺、同牧田樂水の磯の日及び會主金永與水氏の月桂樹の外會員來賓十數氏の演奏がある筈

見學團

兵庫縣立農業學校生徒約七十名は職員二名引率四日に水原に着し農事試驗場、高等農林學校農業技術場を見學し、同日午後三時京城驛に着し二日にわたり、林業試驗場、博物館、昌德宮、景福宮、製絲工場、商品陳列館を見學する
大阪曾根崎小學校は佐藤教頭引率の下に約四十名の生徒が三日京城着の上二日間で府內を視察する

明日(三日)

◇龍山基督教會共同音樂會 午後八時太平通り青年會館
◇自轉車競走大會 三四兩日獎忠壇公園
◇流行歌謠會 三四兩日午後五時長谷川町公會堂(主催旭映畫)
◇[illegible] 午後六時美術倶樂部
◇[illegible] 南山小學校、南大門幼稚園、[illegible] 午前九時より
◇補僕對鐵道野球戰 午後二時龍山グラウンド
◇新聞講話會 午後七時本社樓上

瑞典 コツカム會社製 琺瑯付エナメル器具 特長 錆止 永久衛生 優美經濟 取扱簡易 京城本町二 十一屋 電本一六〇二

色白くなる

色黑き方赤き方ニキビソバカス日にやけた御方は三錢切手封入御手紙下さい色白く美しくなる良藥を封筒にて御知らせ致します 東京本鄕二丁目六番地久保とも子

城印メリヤス 現金問屋 城印メリヤス雜貨卸 八木文 城印メリヤス御爲本品御試用の上御好評を乞ふ

城印メリヤス八御爲本品

小切手紛失無效公告
一、銀行名朝鮮商業銀行龍山支店
一、小切手番號 [illegible]
右紛失に付無效とす
大正十四年十月一日
仁川本町四丁目六番地 河野竹之助

カレンダー(一名柱ヨミ)
御注文は是非勉強する 旭町二ノ三 西浦堂京城支店

小笠原流 折紙標本

雜貨部新設 營業時間夜九時半迄

スタイルのよい・レディーメード特價賣出
英國製紺黑サージ染色保證品 セビロ三揃金四拾八圓五拾錢
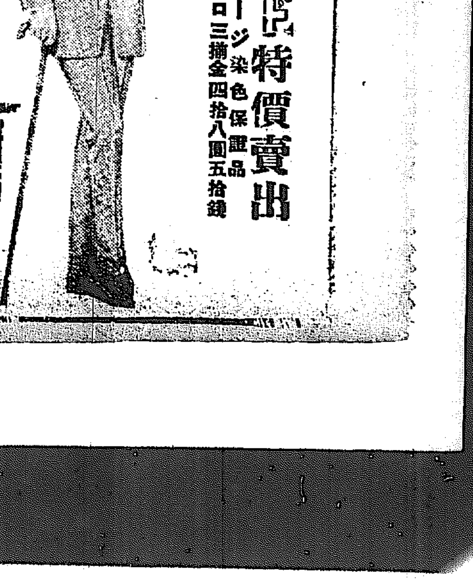
株式會社 丁子屋洋服店 電話本局二三〇・四二九・六九〇

カユミ止 フケ取 ユニオン香水
本品の特長は頭部のカユミを止めフケを取り脱毛の憂を去り清涼を保つ本邦唯一の純良なる髮香水なり御求めの際は必ずユニオン香水と御指名を乞ふ 類似品多し 他判別品に御注意 發賣元 日本橋區通油町 ユニオン商店

賣家
一、舊二見旅館建物壹棟
右來る十月十一日午後一時競賣に附す御希望の方は當館に就き詳細御問合せを乞ふ
京城驛前 二見旅館

自動車に志す人は來校して實習を見學せよ
日本自動車學校
東京 [illegible]

荷造木箱 合成木箱製造工場
京城府笠井町一八九番地 電話光化門一六九八

國債の民衆化は政府の期待なり 之を徹底するは確實な我社の使命なり
有價證券割賦販賣業 大藏大臣免許
日本國債株式會社 東京市京橋區 [illegible] 福岡市下名島町(電話長二三四九)
九州總監督部
當社の主眼 當社は常に從來の營業法を採りたる爲に損失なく安全に[illegible]

末廣流すき燒大賣出し
毎度御引立に預り誠に有難く存じます扨て小店例年の通り十月二日より四日迄左の定價より三割引で差し上げます御秋のつれ〴〵に是非御試食の程御願申上ます
一金五十錢 末廣流燒肉
一金六十錢 同かしわすき燒
一金五十錢 刺身
一金三十錢 吸物
一金三十錢 澤正宗御酒一本
一金二十錢 サイダー
一金六十錢 同肉すき燒
一金五拾錢 御飯物
一金三十錢 サクラビール
(三割引)
京城明治町一丁目 御料理 末廣 電話本局一六六二番

內科 胃腸病 京城明治町二丁目公設市場前 石川醫院 電話本局一三〇九・三五五九番

會葬御禮 戶村アサノ

童謠の村山みち子孃

童謠には國境がない
レコードの普及でやがて子供の大國が生れる

一口に音樂といへばずゐぶんたくさんの種類がありますが世界各國何れの國を通じても童謠だけは最も多くの類似點を持つて居り如何なる人が聞いてものんびりした氣持で面白く聞くことが出來るでせう。長唄や清元や常磐津といふものになると、これを解し得る人と解し得ない人とがあります。然し童謠だけはこの區別がありません大人が聞いても面白いし子供が聞けば猶面白いのです

ん各地にいろ〳〵な童謠があります。又童謠作家もあらはれて[illegible]した。然し

之がレコードに吹込まれたもの

がありませんので[illegible]兒童の爲にこれらの面白いものを吹込んで聞く之を內外に紹介する[illegible]を立てゝ居ります。其の手始めとして最近日蓄京城支店では朝鮮兒童が母國語で歌つた朝鮮童謠「[illegible]」「青い眼の人形」等のレコードを製作して賣出しました。こうして同店では兒童の爲に[illegible]して居ります又ごく最近現れた珍しいものには長唄童謠といつて三味線を伴奏とした童謠が有ります。之は杵屋[illegible]がはじめました。之は[illegible]がエ夫したもので[illegible]コードに今度はじめて吹込まれましたが[illegible]今後は廣く行はれるやうになるだらうと思はれます（日本蓄音器商會京城支店[illegible]）

言葉の解らない外人が聞いても

おそらくわからないと云つていゝ程の出るやうなことはありますまい。幼い子供は自國語でありながら其意味を弁へずにたゞ口づさむのです。氣分のよいときには無意識に歌が口から出るのです。ですから童謠だけは國際的であるといへます大人は其曲の[illegible]なところからすぐにそれをおぼえ、其朗麗な愉快なのどかな氣分になります。如何なる人でもおそらく童謠を歌はずに成人した人はありますまい、喜ばしい事には近來童謠を作り之に作曲をして子供にうたはせる事が盛になつてきました、又之に振をつけて

大人までが子供と一緒に踊つて

楽しみますこれは子供の爲には大へん幸福な事です。レコードにも新しい童謠がどん〳〵吹き込まれて賣出されます、然し之を子供に聞かせるには聲質のない上手な歌手によつて歌はれたものを選ばねばなりません。レコードの聲質は純潔な子供の耳觸をいためます、下手な歌は子供の音樂的才能を害します。此の點から云つて今度京城へ来る本居さん姉妹の吹込んだ日蓄のワシ印レコードなどは申分のないものです。子供の喉々とした氣分がよく出て居ります、同社の東京童謠歌手村山久子、道子兄妹の吹込んだものも推賞値するものです文部省でも之を認めて之等のレコードを一般に推して居ります。朝鮮にもずゐぶ

朝鮮の童謠

『星』

ホーホー星さん
空にキラ〳〵
砂まいて
野にも、山にも、
ひかります。」
ホーホー星さん
雲が浮べば
消えまする
朝も、晝夜も
見えませぬ。」

『月』

ホーホー星さん
秋すーきな
お星さん
どこへ、どーこへ
ゆきました
月をとりに行きませう
星をとりに行きませう
高い、高い、高い、」

『隣の父さん』

大海の、空の
水を汲みに行きませう
隣の父さん
小豆一升
煮てた
牡丹餅　甘いな
てつこ盛つて
食べた
三毛猫ア　馬鹿だな
竈に
火がはねた」

兒童劇に音樂の濫用は害がある
適度に盛込むが好い

○……四千年前ギリシヤにおこつたドラマはその後種々の研究と勝進とを遂げて今日に進んだが、やはりその時代のためのそれであつて從つて子供にとつては何等の興味も共鳴も感激もなかつた。或は寧ろ子供にとつては有害なものであつたにちがひない。

○……そこに不滿を感じた童謠童話と同じく名乗りをあげたものゝ兒童劇、童話劇、史劇、唱歌劇、學校劇、家庭劇など、總て打つものである、これ等はその範圍用語の相違によつて附せられた名稱でこれを一括して兒童劇と云ふのである。

○……このうち最も深い關係を持つてゐるのは童謠劇と云はねばならぬ。これは劇の一部の文句も[illegible]も特と或は全部を通して童謠に依つたもので他のものも決して深く少ない關係にあるのは存在しない。[illegible]は音樂を離れて相待つて劇の價値を生み出すといふ[illegible]

○……兒童劇と音樂の關係は[illegible]の因縁を持つてゐるやうに兒童劇から音樂を取り去つてしまつたらそれは殆ど其の大半を失つてしまふ、その演藝とは多く小學校では唱歌を意味しまたそこには童謠が多く取り入れてあるか

ら然に童謠とドラマとの關係は深いものとなつて來るのである

○……關に於ける音樂の濫用に付いては一般ドラマは其にその形式から音樂を取り入れてゐる際に反て音樂の濫用を驅くして居るのは寧々が演劇を見る場合に常に感じられるのである。演劇では開幕から劇前まで殆ど絶え間なく唄、三味線、鳴物等を使用してそのために演劇が持て居るの劇味に觸だしく加工的になり、ものも其の[illegible]した人間味から次第に遠ざかつてしまふのである。

○……そこで音樂は兒童劇に歌して飾用すべきものであると同時にまた濫用は却て害を萌するのであることを注意しなければならぬ

秋の金魚……◇　京城　橘山　利子

　虫鳴る路見えて居る園かな
　山に來て松毬拾ひけり秋日
　稻妻や磯浪引けば搗る舟
　採りあてしものに二階や稻光
　虫の聲古き疊に聞き踊る
　詩人に稻福聊みて起ちにけり
　新涼や星職きて竹簡らん
　虫鳴くや大屋根裏の青い星

童謠は時代の要求
子供に童謠を教えよ
鈴木樂器店　尹鳳鉉記

私は數日前或る本を見ましたが露西亞人ダルウィンと云ふ子供は四ケ月の時ピアノを愛好し、[illegible]ペルウァンの研究に依るとニューヨーク生れの一兒童が四ケ月ばかりで悲哀の調を聞けば泣き快活の曲を聞けば喜んで踊つたと云ふ、是等を見ると子供のあらゆる感情のうち音樂に對する快感は最も早く表はれるものゝ一つであると彼等は言つてゐる。子供に歌はつきものである、若子供に聞も歌と云つても敢て過言ではないでしよう。

×　×　×

そうしてその時の感興にしろ欲求にしろ自分に最も緊切なところだけを表現に止めるのであります。それで『子供は詩人である』と云つてしまへばそれまでゝありますが又一歩踏入つて考へて見ると聽見か何一語せ種々の感情を表現し他に之を感知せしめる。そこには又如何にも微妙なリズムがある、かし斯うしたほんの少數の言葉でふとそれには私達にもよく知らな

レコードになつた朝鮮童謠

いまゝで朝鮮語の俗謠を吹き込んだレコードは澤山ありましたが子供の好きな童謠を吹き込んだものはありませんでした、京城府錦町日本蓄音器商會支社では先達て同社二階で朝鮮童謠を吹き込み朝鮮の童謠とはどんなものか知りたがつてゐる内地に居る御友達をよろこばしてゐます。寫眞は同二階で朝鮮童謠を吹き込む徳媛姫さん（右）中[illegible]さん（左）の二人です

又彼等は興べくの感をあげると同時に見るもの聞くもの凡て驚異と疑問とで其驚異疑ひの欲求が直に表現された『あゝ』といふ感動詞はよく理解して聞くと頗る價値ではあるけれども其語言さへ音樂的なる感じさせられるのです又斯りした過程を經る中に不完全ながら幾らかの言葉を語る様になり始めて本當の謠の世界が展開されるのでありますそれで童謠と子供は一寸面白いで思つたまゝを直に動作に表現しその感じたまゝを直に言葉に表現するのであります。

いリズム（古來に言ふ七五、五七等を意味するばかりでない）の力を借りた言葉で一方若干の言葉で直截に強に感情を述べることは用語であるレフアインを意味してゐる。それで彼等が詩人となるわけであります。又尤も彼等が詩人としての要素、驚異、疑問、純正を汚さない感覚等の所有者であることは論を俟たないのでありますがそこで子供が不知不識しやべつてゐる事も聞き直して見ると立派な歌になつてゐることも自然でありますし又當然な歌になるのでしやう

×　×　×

子供が十二三になるともう矢も楯もたまらなく謠ふ感情の流れは直に歌となつて迸り出る内生活はちきれそうな謠によつて叫ばれるのは雨につけ風につけ玩具をいぢくるにも又一人ぼちで母親を待つまにも川遊びにも友達と手をとつて行く時でもさては桃色の夢の國へも『ちん〳〵ごう〳〵』の歌なしではおられない。それで或るまでも子供には謠と離れての生活はない。從つて童謠と云ふのは子供そのもの自然の感激の謠であります。

×　×　×

[illegible]い[illegible]や自然の花や人[illegible]動物あらゆる生物より得た魂の表現でありますからそこには率直があり眞實があり、又純眞であり素朴があります。歡喜も亦銳敏もあれば快活な[illegible]想像もあるので寂寥もあれば悲哀もある。現實に根ざしたものもあれば幻想的のものもあります又[illegible]味もあり、自由もあるため唯童謠は快活であつて淋しさはないと云つても過言ではありません

土曜日の晩には美しい音樂の夕
童謠好きな武者義子さん　姉弟三人が天才肌

童謠や音樂の好きな方はたいてい美しい感情の所有者です……京城第一高女の二學年に在學中の武者義子さん（十五）同中居靜子さん（十）そして旭ノ町小學校六年にある武者[illegible]子（十二）同三年武者[illegible]之助（十）は[illegible]のやうな

童謠を

す、武者さんのお父さんは京城[illegible]の[illegible]御中[illegible]さんのお父さんは同[illegible]務ですが放課後夕方になる

とピアノのメロデーが絶えたことがない大和町武者さんの音樂では一週間にたつた一回土曜日の晩だけが開かれます、武者さんと中居さんは淑明女學校の[illegible]さんについてピアノのお稽古に

精進し

てゐますが一週間のおひだにどれだけのかりいれがあつたか……めい〳〵作つた童謠を唄ふ　あてはめて唄ふこともあります――六人で小さいプログラムをつくつて[illegible]和子（[illegible]）稚子さん（[illegible]）までが姉さんからおぼえた歌を、そして姉さんのピアノに合せて唄ふのです（寫眞は左から中居靜子さん同[illegible]雅、武者義子さん同[illegible]子さん、同[illegible]之助君）

童謠『お星様』　[illegible]の出校　武者[illegible]之助

きら〳〵　かゞやく
お星様
ほつつりと　かはいゝ
黒の[illegible]に
お目目を　光らせて
高い空から
なかめてた

音樂演奏會
三日青年會館で

[illegible]日本蓄音器商會京城支店主催の音樂會は既報の如く京城青年會館に開催されるが當日は大阪の下に三日午後八時太平通りの青年會館に開催される[illegible]期男之助氏夫妻をはじめ[illegible]其他斯界知名士の出演ヴアイオリン、マンドリン、ピアノ[illegible]等の演奏あり、特に大期氏を中心とせる京城管絃團の出演は一般の期待する處で殊に今秋樂壇の一聲として相應しい催しである會費は一圓學生小供半額

ブツナス

◇『シー・ホーク』が來て評判になつたから。おつかけて來たのはトリツク抜きの空中[illegible]論理『エア・ホーク』……『オペラの怪人』が評判になれば『キネマの怪人』でも現れるか。尤もキネマ界には怪人がザラにあるにはあるが。

◇『シー・ホーク』と云へばミルトン・シルスを思ふが、大活躍『スポイラース』に出たシルスは長靴と勞働服の扮裝で記憶されてゐる――ところが、近作『ノック・アウト』にも同じやうに長靴と勞働服で出演し、素晴らしき活躍振りきたない勞働服で人氣をとるところ、シルスの面目躍如たり。

◇『湖、多難、阿部等、米國に於ける日本人俳優が次々と去つてから上山草人とジョージ桑の二人だけが活躍して、日本人のために氣を吐いてゐる。その一人、桑には最近フオツクスに入つて『カーリー・トツプ』に重要な役を演じた。せい〴〵活躍してもらひたいわけ

◎ミツワ石鹼

純正の石鹼は亞爾箇保兒に透明に溶解し、遊離脂肪なきが故に溷濁することなく、混合物なきが故に些の沈渣をも殘留せず、更に『フエノールフタレイン』を以て、仔細に遊離の亞爾加里を驗するも、毫末の反應を呈することなき、之を化學上の純石鹼なりとす。

皮脂の分泌量多くして、而も粗糙なる本邦人の皮膚、及漆黑を貴ぶ毛髮の洗滌に用ふべき石鹼は、啻に化學上の純石鹼たるの故のみを以て、其の適否を論ずべからず。

◎ミツワ石鹼は化學上の純石鹼たるのみならず尙左の性狀を具備す。

一、溫雅の芳香を有す。
二、極めて細かき泡沫を生じ、作用緩和にして、洗滌に際して石鹼分を殘留せず。
三、適度の溶解性を備へて、能く水にも溶解し、而も半途に溶け崩るゝ憂なし。

卽ち、一般の家庭用として、實に本邦人の皮膚、毛髮の洗滌に應じ又衛生に適し、併せて經濟に合する理想的實用品なり。

ミツワ石鹼の種類
大形中形
小形極小形
◎芳香を主とせる機械煉製石鹼
三十番フローラ
◎水製石鹼
大燦小燦

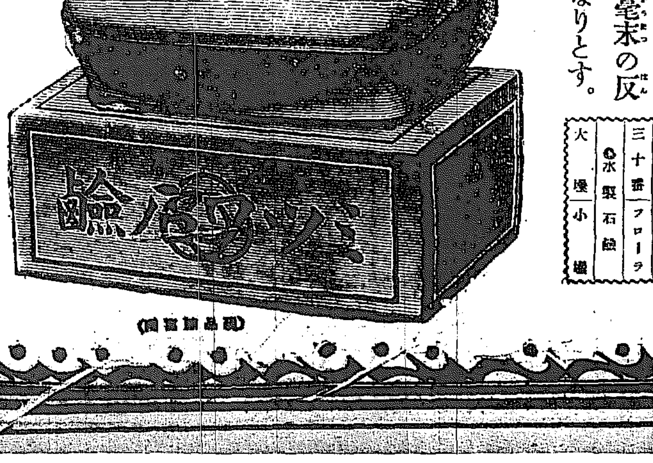

（原品寫眞圖）

◎ミツワ石鹼　大形は三個函入一打函入の二種あり孰れも同値段にて提供仕候

ミツワ家庭くすり
ミツワ煉齒磨
ミツワ椿油
肝油ドロップス
ミツワ規那鐵葡萄酒
ミツワ人參葡萄酒

發賣元　◎

登錄商號　丸見屋商店
東京市日本橋區橘町四丁目
藥劑・齒磨料・石鹼・香粧品・小間物問屋
東京市下谷區二長町營業所
振替貯金口座東京七一〇番　電話淺草特長三七六一・三三九一・六二七七番

當朝鮮各地方に對しては格別出精御用命に應じ可申候間何卒弊商會へ御註文の程奉希上候

釜山榮町二丁目三番地
福榮商會卸部
電話長（フク）一八九、八一〇八番
又ハ（フ）七一七番
電信略號フサン・サカエマチフクエ
振替貯金口座京城一三九番
私書函一四番

10.1

橋のお禮に樓門を寄贈

黃海道の住民から三和花園へ

これは鎭南浦三和花園の樓門である、富田儀作翁が黃海道で陸橋を架けたお禮に土地の住民から氏に寄贈したものである、人も知る如く三和花園は富田氏の私園であるが今は一般に公開して四時府民の杖を引くものが絶えぬ

鮮內產業保護の爲

特產物の運賃引下

殖產局から平南道へ內報

まづ水產物から

【平壤】鐵道局では鮮內第一主義の見地から鮮內の產業保護のため特產物の特定運賃設定の意嚮を持ち內査をつゞけて居る模樣である、その第一着手として、水產物の運賃引下げに手をつけ特定運賃を設定する意嚮で、二十九日殖產局から平南道廳に向け運賃引下げを必要とする水產物を具體的に取調べて報告せよと云ふ內報があつた、現在平壤魚市場の一ヶ年の取扱高は約二十六萬圓でその內八割は釜山、元山、木浦、內地等から搬入されるので此運賃引下げは當業者側にも好影響を與へるものと思はれて居る、此外平南の特產物、砂糖、セメントなどは鐵道運賃の高率のため販路は京城以北に限定せられて居るが、特定運賃の設定さるゝとせば南鮮地方の市場に素晴らしい好影響を與へるものと期待されて居る

貨物代金引替開始

【南川】九月三十日告示第二四九號を以て鐵道局では十月一日より南川驛に貨物代金引替の業務を開始する事にした、今後二百三十圓の不便と手數を省ることなく取引に便利になることは商取引界上に一大福音を齎すであらう

清津の引込線

十五日から使用

【清津】埋立地の鐵道引込線は、埠頭、鐵道、稅關、土木部聯合の三當局の打合せも圓滿に進捗しよく十五日から使用開始を見ることゝなつた、目下當埠頭から搬出する砂利約四千萬噸を目標に路に敷きつめて居る、運賃も十五錢位に取り決める筈、使用開始の曉には浦項灣に於ける在來の艀舟等で扱はれる貨物は石炭と木材の二種に止まり、他はすべて此の引込線で發送を見ることゝなるのである

鞍山鐵鑛

輸入稅

引上げは問題

【大連】滿鐵撫順炭鑛長野作實氏は夫人同伴二十九日朝のハルピン丸で內地視察の途に就いたが二十八日ヤマトホテルに於て往訪の記者に左の如く語る
內地視察の目的は八幡製鐵所と鞍山製鐵所の狀況を主とし出來るだけ多くの工場、鐵鑛事業の實況を視察して來たいと思ふ、旅程は往復約一ヶ月の豫定である、東上中の安廣社長が鞍山鐵鑛を每年二十萬噸づゝ八幡製鐵所に輸入する方針で折衝中と傳へられるところであるが、これは從來八幡製鐵所が供給を受けて居た漢冶萍の供給が不確定の爲め此際鞍山鐵鑛を使用した方が得策と云ふ說が擡頭して來たものではないかと思ふ、此の鞍山鐵鑛の內地輸入に就て內地製鐵業者保護の爲めに輸入鐵鑛に關稅を課すると云ふことも現下の問題になつて居るが、關稅引上に依る保護政策は生產者には好結果を齎しても消費者には甚だ不利益である、然し關稅引上により現在我國の五割內外の鐵の輸入を喰ひ止め得るやと云ふ事は頗る疑問である、最も鞍山鐵鑛の我國輸入に就ては其の得失は一概に云ふ可きではないとしても是と同時に何等か適當の方策を講ずる必要があるであらう

四年計畫で

咸南米增收

四萬町步に插秧奬勵して

反當り二石を目標にする

【咸興】咸南現在の米作反別は四萬三千七百四十六町步（咸興、定平、洪原、北靑、利原、端川、三水、甲山四郡の一千六百町步を除く）に達して居るが、從前の耕作法は殆ど撒播による直播で反當收穫量は極めて低く反當り八斗內外といふ狀態なので道當局では插秧普及に努め目下のところ永興以南の各郡は概ね之に依る事になつて居るけれども未だ北の各郡は今後の手入れ除草等の勵行が多いので增收は大なる困難を感じ延いては收穫の減少の結果大正十四年度二萬一千町步、十五年度三千五百町步、十六年度三千八百町步、十七年度二千町步の豫定で插秧を普及せしめ右年度內は插秧監督と認めらるゝ約三千二百町步以外は全部が插秧式に改良され行く〳〵は正條植に移る豫定である之は反當り二石計畫に到達すべき最も重大な事業の一つである

全北各郡から

林產品を集めて

十一月一日から三日間

全州で品評會を開く

【全州】全羅北道產業課では來る十一月一日より三日間全北道物產陳列館構內に於て各郡森林組合聯合の林產品評會を開催することになつたが、會場には內務部長を會長に、財務部長、警察部長、審查長を任し副會長一名、審查官若干名、事務員、書記等を任命して會の趣旨を宣傳徹底せしむる筈、出品物は左の六類に分つ

▲第一類　木炭（白炭黑炭）及製炭法
▲第二類　關南物樹皮樹實、樹枝、樹葉、樹脂樹液等（樹實、竹類、土石類採集等）
▲第三類　造林用苗木
▲第四類　林產加工品及竹材並に工藝材
▲第五類　林業に關する事情者流寫眞、標本類、說明品及用具設計ポスター類
▲第六類　參考品及本會に於て特に承認したもの

開催期間中は朝鮮式の餘興催物あり、尚各都會では協贊會を組織して一般の人氣を喚起しやうかと目下相談中であると

城津郡の米作

約二割の增收

【城津】本年度城津郡內に於ける水稻は生育頗る良好で大豐作であるが城津郡廳の第二回調查報告に依れば本年收穫高豫想は一萬五千五百卅三石で前年の實收一萬一千三百八十三石に比すれば三割八分二厘の增收である

南川の牛市

取引は二百頭

【南川】黃海道平山郡の畜產組合で去る廿一、廿五日の兩日に開催した秋季畜牛大市に於て取引せられた畜牛數は百九十三頭で價格一萬七千一百圓に達した、出品者は新幕市の金光吉と云ふ鮮人

稀な豐漁

住民一息つく

【咸興】咸南永興郡古寧面、加津

忠北校長會議

五日から開催

忠淸北道の公立普通學校長會議は五日から七日まで三日間開催に決定した、諮問事項は次の通り
（一）普通學校に於ける實業教育の振興に關し實施せる事項及其の實績並に將來の計畫（二）朝鮮特に注意して施しつゝある事項（三）學用品の整理統一及其の供給に關し實施せる事項及其の實績（四）教員の修養研究に關し實施せる事項並に將來の計畫

清州高女上棟式

【清州】高等女學校の新築工事は豫定通り進捗したので請負者本部由三郎氏は卅日午後三時官民有志を招待して上棟式を擧行した

佛教團支部

盛大な發會式

【新義州】朝鮮佛教團新義州支部發會式は二十九日午後一時から公會堂で開催された出席者は京城本部の前田課長、中村理事、大西大僧正、瀨戶顯氏及び新義州の官民有力者多數であるが、富永支部長に推選された平北道評議員加藤鐵治郎氏が座長席に就き役員會の件を協議することゝなり、それ〳〵委囑する事に決定、それより臨時授與、加藤支部長の挨拶、森平北道知事、前田課長、谷平北警察部長、鮮府尹等の祝辭、で記念撮影の後、講談午後四時から大西大僧正の講演會を催した

ホテル協會

大連で總會開催

【大連】日本ホテル協會第十六回秋季總會は二十六日午前九時から大連ヤマトホテルに於て開會、川上副會長に選擧會長に於て中村是公氏を推す事、次年度總會は春季を東京ステーションホテルで秋季を奉天で開くに決定し、終はつて星ヶ浦ヤマトホテルの滿鐵主催宴會に臨み午後六時より星の家に於て協會主催の晩餐會を開催した、尚二十七八兩日は旅大兩地を視察し二十九日午前八時大連發急行で北行、湯崗子溫泉に宿り同所に於て晚餐

獵好きの隊長

率直戰で痛手を負ふた

水鎭郡內の作業

疲れを一蹴して

起床喇叭は六時に響いて七時には整列喇叭が轟いて輕く終ふた、モウ滿洲國境警備前に整列した警官隊の將卒五十餘名は昨日の疲れを一蹴して更に奧地に猛進した、前日に增加した多數の匪賊は眞に呼吸を擧げて見送る、それで姿が見えなくなつても、風に連れて聞えて來る進軍喇叭に耳を傾けて暫らくは去り兼ねて居た。前中二回の休憩を取つて水鎭面水口洞に入つたのは午前十一時、既に假所の好意で中食を執る。

遣り手の警部補

昨年まで龍川郡揭市面駐在所で匪賊討伐に活躍の腕い方であつたが、抜擢されて第一線に執務するに至つただけなかなかの遣り手である、匪賊側の意見を叩くと斯う答へる

「侵入する匪賊は內應する鮮內の不良分子の手引きを信賴する場合が多いから先づこれを取締るが順當でせう、取締るに仁を以てするは勿論です、現に微々たる刑事問題にも血眼となつて檢擧しやうとするから逃げ場を失つて對岸に走り遂に匪賊の仲間入りをなしたり、又は匪賊の家族を迫害するから復讐の爲に甚だしくなる結果となるのです、それで少々の犯罪事故は出來得る限り微罪訓戒にとゞめ一方匪賊の家族を保護してやる雅量を持てば平和は眼前に在るのです」

實に立派な意見ではないか、私は此の匪賊の第一線に完全なる一視同仁が行はれてゐる事を喜ばずにはゐられなかつた

たつた小鴨一羽

今年に入つて被害一つない頗る平和な此の土地は有名な匪賊の職場であつた、畏が獵好きな隊長は隙間あれば鑛砲片手に飛出すと云ふところで今回の行軍指揮官たる井

武裝警官の出迎

上隊長殿も新義州切つての獵家で行軍にすぐ獵犬と獵銃を手離さぬ熱心家、斯く申す記者も多少は心得のあることゝて獵銃一挺、中食の一時間を利用して鴨獵にと出掛けたが英雄の閑日月に得たる獲物は憐れ小鴨一羽とは呆氣ないには餘りに悲慘事であつた。

思はぬ獵草で時間が遅れた隊長二人は駐在所の好意で自轉車を借り受け兵卒一行の跡を追ひ掛けた、其沿道の山々は頗る險峻で匪賊の第一林である、聞けば此附近一帶で昨年の十一萬圓の收穫と云ふが、昨年の匪賊は戰前の三分の一と云ふ素晴らしい大部分は匪賊の害は稀で本大部分は破壞の運命にありと云ふ苦心に痛手を負ひ附近の餘地あるは如何に匪賊を講じても此上は道路の大きな助力がなければ駄目だと云ふ、惜い話だと思つても見る。

準備たる小部隊とまでは行かないが、途中に確實を突破して夕暮無事玉江面につく、出迎への兵隊さんは此處でも三隊に別れて勇ましい攻撃

又もとに戻つた

鎭南浦の支拂日

統一は實行できぬ

【鎭南浦】鎭南浦に於ける支拂日統一運動は數ヶ月來當府商工會議所で時々協議を重ねて居たが、一般の人選に滑鐵者が集合して協議をしたが、正確にこれを實行する事は殆ど不可能だとの意見を有する者があつて結局二十五日に締切り二十八日迄に確定者を募り三十日迄に集金し三十日に締まらぬ分に對しては從來通り五日、十日、十五日と無制限に集金する事となつて一先づ落が付いた

金剛探勝團

【仁川】四季夫々の妙味ある中に於て秋の金剛は又天下の絶景とされるもの、是非同所を探勝する處であるが仁川驛では來る五日から九日までの豫定を以て一日一團の探勝團を募集して居る、會費二十三圓、其他詳細は仁川驛（電話四二四番）に照會されたしと

優勝祝賀會

【天安】忠南武道大會での天安優勝は出場劍士武藤、中馬、大山の三初段の奮闘により優勝の榮冠を占めたので意氣大に擧がり三劍士は自動車に搭乘し入城し天安に歸着した、天安では消防隊其他の有志が新馬神社前まで出迎へ午後七時より武德殿に於て劍士の勞の宴を擧げたが翌日は優勝の宴を催した

運動會

公州小學校では四日運動會を開催する（公州）

羅南消防演習

なか〳〵の盛況

【羅南】消防組の秋季演習は二十八日午前五時三十分より開始、各消防手と共に百二十餘名の消防手は一齊に同組前に集合し同六時

平北から逃込む

匪賊の警戒線

咸南警察部が新設する

近藤部長自ら視察

【咸興】本年咸南では七八月の交十名連れの一團に多少驚動の狀態を與へたのみで既に落葉期に入つて今後匪賊の跳梁は絶對にないと豫想されるが、一般咸南は北岸長白縣との好意の諒解が成つて居るけれども平北管內から逃げ場を失つた一味の遊擊的潛入に備へる爲に滿洲沿岸からの潛入はないが、咸鏡等の各地が脅かされる虞を有するので同方面に完全な警戒網を組成すべく研究中で近く近藤警察部長自ら現地視察の上具體案を作る筈

新羅古蹟

臨海殿

發掘禁止問題

【大邱】八月下旬濱田博士の指導に依り新羅の都慶州の臨海殿趾の發掘に付き民間側では博士の勞を多として本府側では之を否定し居り折角發掘した石壁も又復原狀に埋沒せしめたが右に就き慶北道警察部保安課長は語る

臨海殿趾の石壁發掘は敢て原博士の新發見でも何んでもない既に同地帶の初跡たることは世間周知の事實であり本府は原博士の發見以前から古跡調査で右發掘地は慶州の古跡として重視せられた箇所で私有地に屬せし部分を買收し保存せるものを假りに發掘したものでも假りに之を默認したとせば本府は之が發掘所要の經費も負擔せねばならぬ譯であり地下埋沒物の發掘は所有權者の承諾なき限り何人と雖も無斷發掘は法律上禁ぜられて居る廉に法律上の見解ばかりでなく古跡保存の使命から見るも之が保存の方法すら立たぬ今日直に發掘する事のみが賢策でもあるまい今回の發掘を當局より禁止した事は當然の措置と思ふ

平壤栗走り

一石五十圓

【平壤】平壤栗は昨今漸く收穫期に入つたので市場に走りものを見受けるやうになつた、相場は石五十圓

野球リーグ戰

【平壤】平壤體育協會主催の秋季野球リーグ戰の一勝者戰は平中グラウンドに於て一日午前九時から飛行隊對SB戰で火蓋を切られた
▲飛行隊對SB　飛行隊は五回に一點七回に一點八回に三點を入れたるに反しSB軍の打棒大いに振ひ三回一點四回二點五回五點七回三點を入れ十一A對五でSB勝つ
▲鐵道勝成對フラット　午後十二時三十分接道先攻にて開始されたが兩軍共にエラー續出しだれゲームを見せたが結局七回コールドゲームで二十六對十で鐵道勝つ
▲平中對製糖戰　兩軍の伎倆伯仲し近來にない好ゲームを見せ平田一回まず五點を先取し二回一點を入るれば製糖二回一點、四回四點を挾復六回更に一點を挾復して同點となり八回表に到つて日沒となり試合を續ける事が出來ずドロンゲームとなる

製糖チーム復歸

【平壤】昨秋製糖チインが脫退して以來全平壤チームは黃海沈滯して振はず二年つゞけて獲得した西鮮の覇權も三菱軍のために破られファンをして寂寥を感じさせ、この際從來の感情や行懸りを捨てゝ大同團結すべしと云ふ氣運が濃厚となつて居つたが、十月中旬訓練院グラウンドに於て擧行される朝鮮神宮競技會に代表チームを選拔する必要あり此程松井體育協會長、伊森野球部長、三浦製糖理事等が兩者の間に立つて意思の疎通を計つた結果製糖チームは二十七日から行はれて居る體育協會主催の秋季野球リーグ戰を機會に體育協會に復歸する事となつた

お伽講演會

別府オトギ倶樂部巡迴お伽講演旅行の一行は三十日朝鮮銀行の招聘で公會堂にお伽演説舞踊の會を催したが非常の盛會であつた（仁川）

修學旅行

◇忠南道立師範學校　五日から左の日割で修學旅行に出掛ける事に決定（公州）
特科一年五十名　百濟の舊都餘へ（三日間立川敎諭引率▲特科二年五十名京城及び平壤方面四日間國友敎原兩先生引率▲講習科三十七名　京城仁川平壤方面六日間幸田韓二先生引率
◇海州小學校　海州公立尋常高等小學校生徒三四年男女九十名は河野氏外二訓導、荒谷組合翁員に引率され二十八日午前八時から殖産部下黑面三菱採鐵工場を見學した又五年生と高等科一年生は小田校長外二名が引率して仁川京城を見學することゝなり三十日鎭南浦に向つた（海州）

素人義太夫大會

【水原】水原美登里會は昨冬以來竹友枝太夫を聘して盛んに磯夫熱に浮かされ盛んに天狗風を吹かしつゝあるが四日午後七時から水原劇場で秋季大會を開催する事になり素晴らしい前景氣である

松本氏北鮮視察

【清津特電】元復興院總裁松本幹一郞氏は總督府殖產局加納屬と毛北洋汽船會社長阪田金治郞氏等を伴ひ北日號船にて豊浦出帆羅津中郵知事上府尹の出迎へを受け清津港視察の後一行は三浦通商業課長の案内にて即日會寧に向ひ豆滿江の流域を視察し更に上清津に引返し雄基羅津を視察し更に生氣嶺明川吉州各地の石炭を視察する筈此の日程約一週間の豫定である

清州面長後任

立野氏に決定

【清州電報】行懸み中であつた清州面長後任は種々の入を排し立野新五郞氏を推薦する事に面協議會で決定した

聯合庭球大會

【水原】水原庭球倶樂部は水原實業會長並に本社支局の後援で來る四日午前九時より城內青年會コートに於て第四回聯合優勝旗爭奪戰を開催する事となり各チームとも必捷を期して猛練習につとめ白熱戰を豫想させて居る、出場選手は一團體より三組以內とし會費一組二圓宛である

地方集會

◇水原市協贊會　十一月十五日より一ヶ月間開催すべき朝鮮勸業館に關し陳列會員は三十日新興館に懇話會を開き餘興其他につき決議した
◇國粹會の招宴　奉天の國粹會本部は去月三十一日發會式を擧行後役員の選定を誘り爾來會員の募集等も極めて好成績に進捗して居たが二十九日午後三時から在奉新聞通信記者を招待晚餐會を催した
◇平壤局長歡迎會　水口平壤局長は二日滿洲方面の視察を了へて來奉、道縣、府縣、商業會議所發起となり同夜六時より芳千閣に於て歡迎晚餐會を催す

地方人事

▲山口修一氏（九州機械工業會長）三日朝釜山に上陸し同夜商業會議所樓上にて一場の講演をなす
▲井上淸氏（咸南內務部長）國境出張中の處二十九日歸任
▲池田哲叢氏（咸南警務課長）同上
▲佐村信平氏（咸南道視學）同上
▲鈴木八十司氏（咸南高等課長）講習會出席の爲廿九日發京城へ
▲前田昇氏一行　朝鮮佛教團支部發會式の爲め新義州滯在中の處三十日朝發汽車で歸城
▲古市橋之助氏（慶尙北道視學）入院中の處二十九日死去、二日午後四時半大邱大和町西本願寺に於て葬儀擧行の筈
▲小倉武之助氏母堂　ツギ子刀自は久しく病臥中の處三十日死去二日午後四時大邱大休寺にて葬儀擧行の筈

地方色

秋季皇靈祭當日の鮮山や商陽山麓は初茸狩でなか〳〵賑はつた、今村知事や石木警察部長の一行は石遺方面で多數の松茸を狩つたさうだ、これが當日第一の殊勳者。（海州）
×　×　×
過日ハルピンから一支那人が來鮮して華栗の買出しをやつてゐたが、一圓四十錢といふ値に驚かされ悄悦に存じ居る折柄、今度は又同じハルピンから一內地人がやつて來て一圓八十五錢で買はうと言ひ出したので、華栗商業者、鮮農に激氣が突つ張つて八十錢や八十五錢では賣らぬと言ひ出した死んだ子の年を數へぬ御分別が大切（鎭南浦）
×　×　×
鎭南咸興の警察練習が近づいたので、市中は兵隊さんの街氣分がみなぎつた、一昨年の樣に非國民的言動に出づるもののなきやう氣を附けてもらひたい（鎭南）

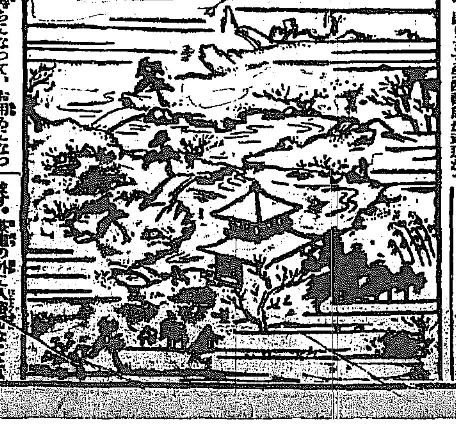

らお持ちになつて、お用ゐになつて居られました。源實朝が病氣をお患ひになりました時、此の栄西禪師がお加持の爲に御伺候して本寺から良藥と云つておすゝめした茶の德をのべた一卷の書をこれと一所にさし上げました。實朝公の御病は忽ち平癒しましたので、茶の德が敷衍されたさうでございます。此時は未だ茶道にはなつて居なかつたのでございます。後土御門院の時に奈良に本市能阿ミと云ふ

ます。茶道の外に入ることは日本人獨特の趣味で、三日も入浴しないと氣持がわるくなるのが日本人の常でございます。處が西洋人などは違つて居ります。是れを研究して之に適ふ方法を用ゐられたのが現時のミツワ石鹸でございます。作用が温和で、肌膚をあらさずによく汚垢を落し、あとに石鹸分が殘りません。生々と滑かになり、手ざわりがしつとりとなります。

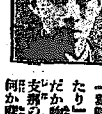

●尾上榮三郎

秋風の渡ります毎に草も木も次第に黄ばんで、枝の間から山が見える樣になつて參ります。『霧露落ちて雨の如く、月色白うして霜に似たり』など、支那の詩にもございますし、どうだか物がなしさうに感じられます。どうも、支那の詩にも、日本の歌にも秋は何か厭しさうなことが多い樣でございますが、これに驚かされるせいでもございますまいが、秋風が拔けるさか仰しやつて厭さうな方がございますが、拔けます髮は二筋で、これが國に髮がすつかり衰へる譯ではございません。特に秋は散髮の時で、暑れた空を仰ぎます。高々とはれあがつて活動するにこれ程愉快に適はしい節はございません。それたちがよくなり、頭毛はなくなり、頭髮に色澤が出ますから、ふさふさとした髮になります。ミツワ椿油を用ゐてお手入をなさいますと。至つて心丈夫で、惜しさうに仰しやる事はございません。

ミツワ髮の素　肌膚を柔軟に色艷を美しくし、荒れを防ぐ芳香優秀品　定價大瓶　金五拾錢　小瓶　金貳拾錢

（ミツワ石鹸文庫十九號）
茶道の話
茶は鎌倉時代の榮西禪師が支那から持ち歸つたもので、茶道は足利時代の能阿彌に始まる。

御維新後になりまして、特に西洋の文明が非常な勢で入つて參りまして、何處にも彼處にも歐化を及ぼして居る樣でございます。日本の文明は、みんな外國の模倣の樣に仰しやる方もございますが、日本で始まつて日本で完全に出來上りましたものも決して少なくはない樣でございます。茶道なぞもその中で、誰しもないものでございまして、何處からも受けては何處の感化も受けずに立派に出來上つたのでございます。もつとも、茶の傳はりましたのは支那から參りましたもので、榮西禪師が支那から持つて參りました

が、ありまして、其子が茶を御好みになり、同く茶を好みなりました。那名寺の僧となり、休心齋珠光と云ひまして一休禪師について茶道を極められました。三十歲の時から茶道に深く心を入れて、點茶の方式を立てられました。以前から足利八代將軍義政公の寵遇を受けて居りましたので、道雅として京都三條の邸に草庵を作つて茶をたてゝ居られました。義政公が珠光の茶法を御覽になつて、非常に感心されて四疊半の茶室に「珠光」の額を下されました。それから以後は茶道が始まつたと云ふ事でございます。此方から傳はつて今日に至りました。茶道は出來上つたさうでございます。

發賣元　東京日本橋區馬喰町　ミツワ石鹸本舖　丸見屋商店　營業所　東京府下谷區三崎町

戀の淀君

【第四十四席】

松林伯知演　野口紅涯畫

三條の局は言葉を續け三『コレ千代に楓、能く承はれ、自分は靜かにして淀殿をこの御殿より除きたいと存ずる、その際かんといたすにはまづ淀殿の腹を痛めて出來たるあの和子を亡き者に……』固く決心した中老千代香に楓香はいよ〳〵驚いてその顏をヂッと見てゐる、三『のう兩人、どうぞこの三條の心の内を汲んで加擔いたしくれ』兩『ハッ……』三『斯樣な事を申せばさぞその方共もこの三條を鬼のやうたる人間と思ふであらうが、これも兄氏殿又自分や政所樣の爲である、淀殿さへこの御殿より退散なさば殿下には不行跡なさるまいし我家は無事長久である、依つて茲に捨丸君を弑る事にいたした、その手段は……コレ兩人、もそつと近う參れ』兩『ハッ』二人は畏まつて進み寄り三條の局より何事か聞き取りましたが兩『委細承知いたしました、命に代えてお力添へ仕るでございませう』三『それを承はつて妾も安堵いたした、どうぞ氣を付けて盛れよ』二『ハイそれでは是にて御免を蒙ります』とその儘引退つて自分の部屋に引取る、跡に局は祈願成就いたすやうにと心中神佛に祈つて居りました、すると茲にお話し變つて大和の醍醐に三寶院と云ふ眞言宗の大寺院がある和尚は玄若と申して頗る多才の僧でありますが何う云ふものか酒色を好んで大阪落所に隠れては祇園あたりの花に浮かれ大醉して坊主頭に鉢巻をして詩酒の蜘蛛踊りをするなぞと大變な奴、もとに勝負事が好きで土地の無頼漢なぞを集めて博奕をいたす、世にも恐ろしい破戒の坊主これは玄若ばかりではない當今も大分あるやうで悪い奴になると檀家から集めた金で妾宅を建てるなぞと不埒な事をする僧も坊主が家主になる必要はなからうと思ふが時代が變化したゝめでせう、然し玄若和尚は酒色には耽つたが貸家を建て貧乏人から高い家賃は取り上げなかつた、これだけ昔は悠長なところがありました、すると或夜の事人目を忍んで此三寶院へ訪ね來た二人の武者があつた、玄若は丁寧にこれを奥の一室に案内すると玄『ようこそ御入來下さいました、これお二人樣にお茶を差上げますやう』小坊主がやがて茶と煙草盆を持つて參る武『決して構ふて下さるな……』玄『ハイ〳〵してあなた方はどんな御用で何處からお出になりましたな』武『さらば我々今宵推參り出でましたは餘の儀にはござらぬ、少々その許に賴じたき事あつて參つた者……』玄『ア、左樣にござるか、どんな事か承はらねば判りませぬが一體何處からお越しになりました』武『左樣殿下の御愛妾三條の御局よりの使者にござる』玄『何三條のお局樣よりの御使者……、御殿の方は男子禁制の女護ヶ島なるが手前は男子をいたし居りますが女子でございますな、イヤお隠しなさるなその腰に佩した太刀の工合と云ひ、又何處となく言語使ひ遊びそれに體格が武張り、第一胸が膨れてゐる、それが何よりの證據、如何でござるな……』云はれて今まで冠つてゐた頭巾をパラリと脱つた武者、武『イヤこれは恐れ入りました、拙僧の申されます如くに女にて千代香、これに居ります楓香と申して私共は三條の局樣に仕へます女中でございます……』玄『イヤさうであらう、どうも拙僧が先刻一見いたしたに武家とは思はれなかつた、して其三條のお局樣よりお使ひで拙僧に賴じたい事があると申されましたがどんな事でござるな』千『ハイお局樣より態々のお賴みにございます』玄『ア、左樣かと云ひながらニヤリと笑つたが先も申した如く大色魔ですから、これは旨い物が舞込んで來た、茲で一ッ大金儲けをしてやらう、さうすれば甘い酒も飲めるであらうと考へたが此んな奴に見込れたが災難……。

撫順炭、官營煉炭、三穴煉炭、木炭、薪炭　燃料一切ノ小賣
◆三國商會本町本店　電本二一五六
黄金町支店　電本局二九九〇

時計の御註文は　村木時計店　電本四七

江戸風味　蒲焼　川長

城津の運動會

城津小學校では十月四日午前十時より秋季大運動會を開催する事となつたが本年は同窓生城津實業補習學校一般父兄及び普通學校生徒全部が競技に參加するので今までになき盛況を呈するであらう（城津）

將棋新手合（二）

於東京市日本橋區蠣殻町三ノ十三　將棋研究所

先手　△七段　[illegible]光治（東京）
後手　▲初段　建部和歌夫（釜山）

（圖は前號指了迄の局面）

持駒△　[illegible]氏　ナシ

[illegible]

持駒▲　建部氏　ナシ

△六二銀　▲七八玉　△九四歩　▲九六歩　△三一角　▲三七銀（ハ）　△六四歩　△三一角　▲六五銀　△五五角　▲同角　△同歩　▲二一角（ニ）　△四二金（ホ）　▲四五歩　△同桂　▲同桂（以下次號）

[illegible]七段講評

▲（ハ）三七桂よりは無理である定跡通り六五銀と上りて下手の角を壓迫する處である

▲（ニ）二一角打は決戰の意味で强手である

△（ホ）四二金よりは敵の攻擊點を輕く逃げたのである

物理療法

帝大でも近く物理療法科は獨立するさうですが、この物理療法は熟練なる技術を以てすればよく好効果を現す病氣が澤山あります。神經衰弱や頭痛、不眠症、胃酸過多病や胃腸加答兒、食傷、腰冷等には最も能くきゝます。殊にできかねる皮膚病に惱んでゐる方には特にこの物理療法を御勸め致します。

何方でも代理部へ入口から御遠慮なく御訊ね下さい。施術時間は毎日午前九時から午後四時迄です

京城日報社代理部　電話光化門四〇〇番内線四番

十月四日

（舊暦八月十七日）▲九紫▲開南方▲日曜
▲辛酉▲赤口▲建▲房宿

▼九紫▲九分通りまで纏め付けでた事も破れ易い日御用心艮と西と乙が吉
▼一白▲身分相應に進退するが無難一下を慎んで大吉東と艮と辰が吉
▼二黒▲何事もすら〳〵と捗どる[illegible]巽と乾と丙が吉
▼三碧▲概して漏分は多いが我意に驕れば凶となる乾と壬と丙が吉
▼四緑▲心を堅く持つて進めば意外の大利を占める乾と艮と壬が吉
▼五黄▲進んでも退いても損害に有利午後は一層吉西と巽と東が吉
▼六白▲運氣は[illegible]不和神佛信心結構西と巽と東が吉
▼七赤▲外から邪魔を持込まる日迷ふてはならぬ巽と坤と乾が吉
▼八白▲辟す事みな悩みのつく日大いに進んで上首尾巽と坤と乾が吉

體質の改善

虚弱を强健化し
治病に偉効あり
冬に備へんとせば
今が體質の施肥期

正しき補血强壯增進劑

ブルトーゼ

單味ブルトーゼ
一般滋養療法を必要とする疾病、萎黄病の外急性慢性の貧血、慢性下痢、マラリア惡液質、腺病、佝僂病、小兒發育不全、神經性疾患、諸病恢復期、月經不順、虛弱羸瘦者等に卓効あり。

アルゼンブルトーゼ
補血强壯變質劑として神經性喘息、神經衰弱、佝僂病、惡性淋巴腫、黴毒及貧血に偉効あり、又皮膚慢性疾患殊に乾癬、紅色苔癬等に著効を奏す。

ヨードブルトーゼ
腺病性諸症（瘰癧其他）及腺病性體質、佝僂病、肋膜炎、第三期黴毒等に卓効あり、沃度療法を要する諸症狀、體質に供用して所期の目的を達す。

キナブルトーゼ
强壯藥として諸多疾患後の衰弱、貧血、食思缺損等に賞用され、榮養不良、マラリア惡液質、虛弱、衰弱、產後、神身過勞等に顯著なる効を示す。

グアヤコールブルトーゼ
結核性疾患、特に肺結核、喉頭結核等に對しては根治的價値あり、慢性氣管枝炎、喘息、百日咳、肋膜炎等に對する効果を確認されたり。

ブルトーゼは人體肝臟内の造血要素と同一なるを以て服用せば胃内變化なく腸に入り容易に吸收同化され血を增し肉を肥やし精力を盛んにす。

價格及包裝

單味ブルトーゼ	二五〇瓦入	金二圓
	五〇〇瓦入	金三圓
グアヤコールブルトーゼ	二五〇瓦入	金三圓五十錢
	五〇〇瓦入	金五圓五十錢
其他のブルトーゼ	二五〇瓦入	金二圓三十錢
	五〇〇瓦入	金三圓五十錢

大阪東區道修町二丁目
藤澤友吉商店
支店　東京日本橋區本町四丁目
支店　京城府西小門町

各科諸大醫の實驗報告集及説明書御申込次第贈呈す

蜂印香竄葡萄酒

（ハチジルシコーザンブドウシユ）

おいしくて
じようこになる
ハチブドー酒

ゼヒどうぞ毎食前一杯宛

發賣元　合資會社　近藤利兵衛商店
醸造元　合資會社　神谷傳兵衛本店

顏の美を增し艶を增す

カテイ石鹸

皮膚の保護に適するやう作られた純良第一の**カテイ**石鹸を御常用になれば絶對に肌はあれませぬ……

お化粧の順序
クラブ石鹸
カテイ石鹸
クラブ洗粉
クラブクリーム
クラブ白粉
クラブ頬紅
クラブ粉白粉
美人

顏のアレない
カテイ石鹸の姉妹品

クラブ石鹸

鮮銀の近狀
新總裁の決意

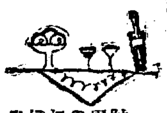

ごろポロ銀行の總裁でもあるまい、といはれる所だが其處は鈴木君自ら知るの明はあつた那だん總裁職を名譽とも何とも思ふて居らぬ。◇たゞ世の中に何だあんなヤクザな銀行はつぶしてしまへとの意見があつて(しかもそれが…)騒のワイ／＼さわぎでなし)それを聞いた上は何十年を銀行で暮した身のどうしてたまるものか、潰さずにも行けると確信を抱いた。…それでは受けませうと總裁職に就いたのだ、と之は近親者の話。◇あの事業好きの鈴木君が此大決心を以て新生鮮銀に入つたのだ新總裁の實行には非常な基礎的確證でもはや大たいの基礎だけは出來たといふ。近くは朝鮮へ來るが滯在數日にして釜山へ行き大連から內地へ歸京する。そのついでに出來るだけ支店を視察するが鮮銀の腹では鮮銀の支店整理は斷行し、それに關連して職員整理も斷行しようとするにある ◇減配無配は株主側で大騒ぎだけに鮮銀以上に物すごい整理が同時に行はれたが整理實行は別としても今日の業績で押してゆくと當期からは五分配位は確實に出來る見込である。◇何の事といはれたが之で鮮銀も一段落付いたのである。

殖銀と恩賜公債
第四十七回として 社債六百萬圓發行

殖産銀行は本年度恩賜公債に對する社債として第四十七回六百萬圓を賣出發行した條件は左の通り

發行總額 六百萬圓
利率 年五分五厘
發行價格 八四圓三〇
拂込期日 二四、九、二二
償還期間 一九、九一
償還据期 五四、三、一
條件 隨時償還

米資金
需要期に入る

上期末以來預金の增大に對し貸出は…を續けてゐた各銀行貸出は愈々十月に這入つてから俄然大口申込みが始まつてゐる先づ米穀資金は九…に達し更に棉花資金は主要地棉作の刈入より百萬圓內外の申込殺到、蠶資金、新企事の開始等漸く忙期に入らんとしてゐる結果九月末各銀行貸出總額は八月末の一億三千九十三萬圓に對して約三百萬圓の增加推測である其他醸造資金としては多額物仕入資金は一段落を示したが本町筋其他の秋期需用期の爲め相當の需合がある兎に角久しきに亘り預金の膨脹に對して貸出しは出遅り勝ちであつた貸出方面も漸次活況を呈して來たのは注目される

英蘭利下
四分五厘を四分

【倫敦發電】イングランド銀行は一日より公定歩合を四分五厘から四分に引下げた(備考)同銀行割引歩は去る三月五日四分より五分に引上げ次いで八月五日分を四分四厘に引下げたものである)

舊盆順調
近年ない現象

朝鮮に於ける商取引の舊慣も漸次改善され今や舊盆の決濟は鮮地方のみ行はれる現狀である然し本年に依り鮮地の懐合は多少潤ひ加ふるに米價高と豐穣見越とが更に人氣を刺戟して年末皆近く來つた地方經濟に一道の曙光を投げ與へたので舊盆の鮮地方決濟は何等の波瀾なく順調に済了したのは近年見ざる好現象である

金剛電鐵拂込徴收
能力は餘るが需要不足
◇久米金電社長談◇

大正八年に創立した金剛電鐵も既に七十キロの線路延長を完成し十八哩の電化工事を終り更に次の

第一歩

に入つた譯で電化金剛線鐵原十哩も來る十一月末に開通する運びとなつてゐるが之れが困るのは電力需要の少いことである只今では最初の昌道發電所を通じて最低三千五百キロの電氣を行ひ其他鐵道電化設備用電氣が平康鐵原へ電力を供給し更に

電車用

として三百キロ鐵原局への六百キロと合せ凡そ五千キロ內外を供給してゐるが之に對する我社の發電能力は七千キロである途中一割のロスを見ても一千キロの電力が餘る譯で當然先づ拂込徴收を完成する前に需要の增加と云ふ事を考へてゐる。而して最も注目してゐるのは京城の送電狀態であるがこれは

京龍

京電との特約があつて京城電氣に依賴してあるので如何ともし方がないから除外 京龍線の水利組合大工場等への送電を行ふべく候補地を物色研究中であるが果して增加の見込が得られば更に第二期工事の三千八百キロの電力設備を急ぐ考へである尚京仁間電化問題も充分可能性があるのでこれに對する電力は何時でも供給出來る準備してゐる以上久しく鐵原に代にあつた本社も最近漸く京城本町に進出して來たので今後營業を行ふとすれば社債が必要であるそこで借入金は

殖産銀行 三、一〇〇、〇〇〇
久米社長 一、〇〇〇、〇〇〇
朝鮮銀行 七五〇、〇〇〇
合計 四、八五〇、〇〇〇

の中鮮銀の七十五萬圓は本年二月に償還したから殘り四百七十萬圓を今回拂込みに約一千萬圓あつて…拂込を徴收するが目下金融狀態に物色中であるが…

仁取配當
一割八分か

仁川米豆取引所當期は九月末を以て締切つたが當期は前期のことを取引高も多く手數料十四萬八千二百五十圓を擧げ尚利子配當等の收入九萬圓合計二十三萬八千二百五十圓となり諸經費八萬四千圓を差引純益十五萬四千二百五十圓となる譯で積立金其他の控除金を控除すれば一割八分配當可能であつて多分左樣に決するだらう因に前期は一割五分前年同期は二割であつた

考慮中

…收すべく研究してゐるが社債は現在は九分以下は發行出來ないので先づ來年二、三月頃に拂込を行ふ豫定であるがその拂込額はまだ決定してゐないけれども只今の殘額は百萬圓であるから一株十圓の拂込とするであらう

協定嚴守申合
火保地方會

京城火保會は來る十四日(水曜日)地方會を開く筈であるが主たる議題は…の協定期間はその後保險界間の協定を期以降一つの違反者もなく頗る順調に嚴守されて來たが今後愈々火保の活動期に入るので此の際一層嚴重に取締るべく申合せるものであると

京穀の明治町移轉は
完全にオチヤン

京城穀物市場設置の目的として京穀商組長高井兵三郎氏名儀を以て去る大正十一年以來總督府と出願中なりし黄金町二丁目十九番地所在(東拓支店前)の市場設置の件は設置心配の筋の懸念ありとの理由にて二日付を以て指令なりがたき旨京城府より通達されたそれにて同組合の明治町移轉も完全に葬られたわけである

豐粉操業開始
滿粉と競爭

既に日清製粉より一千バーレルの製粉機を購入し操業準備中の豐國製粉は今回外麥百斤…見當にて五〇〇、〇〇〇斤の輸入成立しその入荷を見たので愈々操業を開始したが同社手持原料は此外朝鮮小麥約一千俵あつて…は相當高値唱へであつた混保以外物も最近は引續く外麥の暴落に因り目下混保物ノリ十八圓見當唱へとなり目先尚下押しを豫想されてゐるから原料の買附は外麥安と相俟つて心配なく久しく杜絶してゐた『二鷹』印麥粉も愈々本月中旬から市中に搬出される事となる

鮮人貯蓄奨勵
殖銀の宣傳

…分に引下げるものである

殖産銀行設立一千二百五十萬圓其他八百萬圓の預金を吸收して居る殖銀當局では矢張鮮人の…就いて新方針を立て先づ比較的朝鮮に附されて居た鮮人家庭に勸誘を試みる爲め女子鮮人を使用し一方地方は活動寫眞を以て宣傳に努めてゐるが鮮人方面の成績次第に依つては更に勸誘員を增加し新活路を求める筈であると

六千八百萬圓
九月中の出超

【東京電報】大藏省發表＝九月中の十三港貿易は六千七百七十萬圓の輸出超過である

外米輸入增加

【東京電報】農林省調査＝九月一日から九月迄の外米輸入高は四百七十七萬四千二百八十八石で昨年同期より百四十八萬百十九石の增加である

鮮銀支店改廢
當分留保する

朝鮮銀行は事務簡捷、能率增進、併せて經費節減の見地から職制變更に從つて各地支店の改廢を行ふ事となり本春來各其他に於て考究中であつたが其內に偶の第二次整理案の實行が當面の問題となり來つたので其のまゝとなり最近の理事會議に於ても當分之を留保する事となつた

發行稅引下げ
近く實現する

朝鮮銀行發行稅は本年五月以來發行稅引下げ案の當時より話ありしも延び／＼となり既に大藏省の諒解は出來たのであるが目下總督府に於て審議中で近く認可の運びとなる

引續き增發

殖貸傾向にあつた鮮銀は本日亦もや發行高八千二百四十萬圓、正貨準備二千七百四十八萬圓、保證發行四百六十二萬圓と發行高二百萬圓の增加を見たが而して十月に入ると共に米穀、棉花の資金增加見込みで今後漸增を豫想されてゐる

手形交換高
漸く增勢となる

京城手形交換所調査九月中に於ける京城銀行組合銀行手形交換高は左の如く前月に比し增加した(單位枚千圓)

	枚數	金額
證券類	[illegible]	[illegible]
小切手	[illegible]	[illegible]
約束手形	[illegible]	[illegible]
送金爲替手形	[illegible]	[illegible]
政府預金小切手	[illegible]	[illegible]
郵便爲替證書	[illegible]	[illegible]
公債々券同利札	[illegible]	[illegible]
雜證票	[illegible]	[illegible]
合計	[illegible]	[illegible]
前月比較增	[illegible]	[illegible]

不渡手形激增

京城手形交換所取扱の九月中の不渡手形人員は五十六名枚數六十枚金額三萬二千九百九十三圓にして前月に比し人員…の各増加となつて居る事の如し(單位枚圓)

種別	枚數	金額
約束手形	四六	二〇、五八九
小切手	一一	七、五七一
爲替手形	一五	四、八三三
合計	九〇	三二、九九三
前月比較增	六	一九、四七〇

京取株式(二日)

前場(高騰)▲京取新田、成清高▲京取四十錢高▲大新九十錢高▲鎭新一圓十錢高▲安取十錢安▲金剛一圓九十錢安

手口 ▲前場▲京取新田、成清ウリ、成清、吉見カイ六十枚▲鎭新、成清、洪柱ウリ、新田、田中カイ三十枚▲大新成清、洪柱、ウリ、吉見、田中、新田カイ二百枚 安取合背、南ウリ、成清カイ三十枚▲金剛南バイカイ十枚

步み ▲前場▲大新八〇二〇(寄)六〇 七〇 八〇 一〇

大阪短期歩み

場後(閑散)▲鎭新六十錢高▲大新保合

▲前場▲大新八一〇〇(寄)一〇 九〇 一〇〇 二〇 四〇 (大引)▲鎭新一二五〇〇(寄)四九〇 八〇 大引 ▲後場▲大新八一一〇〇(寄)一〇〇 一〇〇 (止末寄)▲鎭新一二五六〇 (寄)六〇 (止末寄)

仁川期米(二日)

前場(跳ね)新甫十二限は三十五圓六十五錢と中先一圓三十四丁の下鞘に發會したるも大阪の新甫高に丸キ丸ウ一派の買と跳ね好勢に引けた

後場(軟調)三十三圓八十錢と五丁安に寄付大阪の軟調に六十五錢と押し七十錢摘みの日和

安取休會 ▲二日の安取市場は中秋節に付休會

京取より

金剛電鐵は今朝三十四錢下の一圓九十錢方下げであるが例の如く一割配當落ちの爲めで下げである▲引續き同社は更に事業の擴張を續けて居るべく明春拂込を徴收すると云ふ事で仁取も電化等イクラもある▲金英醸造銀行がまた利下げをした日銀が之れに應じて下げるものとは云へぬが株の動く消長には確かになる▲株の動くけ結構だが折角來たお客が場面を見て愛想を盡かして歸らぬ樣今少し何とかする必要がある▲客を呼ぶと云ふが今の狀態は全く客を減らすと云ふ有樣だ

利下げ機運

英蘭銀行は八月初旬公定歩合を五分から四分五厘に引下げた後今度更に四分に引下げた勿論第一回引下げ後に於ける經濟界の推移を眺め利下げの必要を認めた結果であらう然るに我金融界は正貨の現送に依つて利下げの實現は困難の狀態にあるから果して我政府が此の世界財界の趨勢に應じて利下げをするかは大に疑問である併し日銀の第二次利下げは既に實現すべくして實現するに至らず昨今又々十一二月頃の利下げを豫想するものが生じて來た是は勿論世界に於ける…

株式
警戒氣分でヤヤシッかり

今朝は大阪大新八十一圓三十錢新甫二十五圓八十錢の高値を入れ大阪安定氣味となつたので北々の買物が出たが結局鎭新一圓十錢方高となり京取も四十錢方高と大阪新九十錢方高となり金剛は配當落ちで一圓九十錢方下げたが大體持合の商況を示した(前場)

係も手傳つて居る斯る折柄の利下げであるから一應は買氣を刺戟するものと見られる今朝の大阪高も畢竟英蘭利下げが大部分利いた結果であらう

不氣乘保合

後場は大阪の頭重き移りに人氣引立たず氣分は強いが買氣共見送りを勝ちにて結局鎭新は百二十五圓ドタと小高かつたが大新は不變らず僅かに鎭新一本大新二本で他は全部見送りの場面であつた(後三時)

雜株氣配 大勢變らず賣買共留み手なく見送りの姿

期米
新甫強硬
百三十丁の下鞘

昨休會中に大阪新甫發會の不勢を受けたる事とて當所は今朝中限三十四圓七十九錢と前月の納値より二十丁安に始め

新甫 十二限三十三圓六十五錢と百三十四丁の下鞘に生れ賣方側の乘替へ急ぎて中限は五圓安にる乘せ新甫は却て六十一錢と押したるも丸イ丸ウの中心の買方一派の乘替へ買や地場强氣筋の買進等で

跳戾 り足に轉じ大阪の强調を手引に擔高されて更に八十錢高に跳ね眼先の形勢頗る侮り難き處がある殊に正米は端境季の現品凋渇の折柄であり

北界 一段の高値に持行くやも知れないが新甫早々事ではあり賣方双方の乘替へ商內に一高一低を繰返し取組の增加を待つて一相場を演ずるのではあるまいか

仁取より

大きな不動を賣込み擦尾の一と振りで慘澹な目に會された賣方が新甫の十二限は又百三十四丁と云ふ大下鞘を買込むのだから今年の强氣はいくら相場が逆に來つても先は安い米だと張り通す積りかも知れない▲秋晴の空に渡打つ田面を眺めると誰だつて賣りたくなるのは當然である▲殊に古今無類の秋日和と來ては尙更であるが海と云へば山と皮肉に來だからるのが相場の常であるから賣方も一寸始末が悪い▲其の始末に悪い所を捕へて物にしさうと云ふのが今の買方でさう鈴も山も賣殺はれては又こちらのものだと買方は濟し込んでるのだ

新米建に變更

昨今出廻る籾は殆ど早場の新物であるが秋日和の良好で殆ど著しく增加し三十日と昨一日の兩日で約六千叺以上の現籾を見るに至つたので正米市場に於ては本日より新米建の取引に變更した

正米
賣物隱に躍騰

過般來逐日出細りの姿なりし京城正米は期米新甫の好勢と共に買物總立ちで現物市場は殆ど皆無に近い有樣なるも特米物は當時賞鷺り漸く今朝は丸キ三等四〇圓〇〇四等四〇圓、地廻り上物四〇圓三〇、改良四〇圓と跳騰し…の四十六圓掴みに昂騰した

丸キ四等四〇圓〇〇錢 日米鉾他四六圓〇〇錢

各店の俵合せ

[illegible]

仁川穀物出入(二日)

	入	出
玄米	(叺) [illegible]	[illegible]
白米	(叺) [illegible]	[illegible]
大豆	(叺) [illegible]	[illegible]
粟	[illegible]	[illegible]
白米	(叺) [illegible]	[illegible]
移出	(叺) [illegible]	[illegible]
大豆	(叺) [illegible]	[illegible]
玄米	(叺) [illegible]	[illegible]

鮮內延べ

釜山 前場晴天 現物改良都 五一圓九〇神力四一圓六〇▲一番十一月中三五圓九八十一月末三四圓九〇▲二番十一月中三六圓二五十一月末三四圓九〇▲四番十一月末三四圓八三▲三番十一月中三六圓…▲五番十一月末三五圓…出來高一萬四千…

群山 前場晴天 金羅三等四三圓四等四二圓四〇▲一番十一月中三六圓…

大邱 前場晴天 現物改良都四一圓七〇神力四一圓▲一番十一月末…

江景 前場十一月末三五圓一〇

仁川 新米建に變更された穀物市場に於る新米出來値は秘十一二圓三等玄米四十一圓四十錢四十三圓七八十錢見當で定期の先限に比較すると約百丁の大鞘を附して居るも新米としては現在出廻り盛々たる時代で十二月の出廻り最盛期を取引されて居る定期と同樣には行かないが果して新米出揃ひの暁に六百丁も下げるかどうか强弱種々の意見がある樣だ

海外經濟電報

倫敦銀塊 三十二片十六分の十五
紐育銀塊 七十一仙八分の一
米國棉花 八分の三安
ミツドリング 七十錢安
印度棉花 現物八七圓 先物八七圓
弗米爲替 四弗八四仙十分六の三
スチール株 一二〇弗八分の一高
アナゴンダ株 四三弗四分の七

商況

大豆 現物は汽船積合せ品として龍山三等二三圓長湍新物二二處迄の望へあるも先物は新穀氣分に人氣なく長湍新物十月中旬物一十一圓二三十錢十一月渡し十九圓頭みの見當なるが産地當館路の際にて捗々しく取引出來ず底意は漸次軟調の傾きである

夏秋蠶繭相場

朝鮮總督府殖産局入電左の如し▲平北昌城二十日發―九月二十九日、白繭交雜種、乾繭一石につき最高八十六圓、最低四十三圓、…四十三石

鮮魚 [illegible]

青果 [illegible]

鮮銀帳尻 [illegible]

穗落を拾ふ

▲…吉校といへば外務省の…有名な…▲…人城すれば朝鮮ホテルの一號室に納まる事になつて居る▲何しろルイ十四世式のその室はフランス好みの…氣に入つた▲しかし…して…▲その社長が廿七號室だからそれでもといふ譯に行かず一號室で我慢することとなつた▲尤も從者は三階の六十八號の二階チヤリに押上げられたのだからそれから見れば八號でも世族的でないことはない

處方を公開し內容を明記せる本邦唯一の
◎ミツワ家庭藥(みつわかていやく)
理學博士藥學士小平勇氏監督製劑
處方、用量、用法は說明書に記載

◎ミツワ婦人湯藥(みつわふじんのみぐすり) 定價 百錠入 金七拾錢
適應 血の道、頭痛、逆上、眩暈、貧血、月經不順、腰痛、下腹痛、白帶下、膣炎、子宮內膜炎、子宮外膜炎、喇叭管炎、卵巢炎、姙娠並に産褥諸疾。
▼如斯人は◎ミツワ婦人湯藥を用ふべし▲
一、血の道の婦人 一、冷性の婦人 一、手足や腰腹の冷ゆる婦人 一、神經過敏の婦人 一、感情の昂ぶる婦人 一、頭重し易い婦人 一、安眠に困難する婦人 一、腰の重く痛む婦人 一、心悸の亢ぶる婦人 一、逆上する婦人 一、眠られぬ婦人 一、ヒステリーの婦人 一、貧血の婦人 一、顏色の蒼白い婦人 一、月經の滯る婦人 一、月經の多過る婦人 一、月經の不順の婦人 一、白帶下のある婦人 一、腰や下腹の痛む婦人 一、子宮病のある婦人 一、膣炎、喇叭管炎又は卵巢炎の婦人

◎ミツワ婦人坐藥(みつわふじんざやくのくすり) 定價 六箇入 金五拾錢
適應 白帶下、膣加答兒、子宮內膜炎、子宮外膜炎、子宮炎、喇叭管炎、卵巢炎。
▼如斯人は◎ミツワ婦人坐藥を用ふべし▲
一、白帶下のある婦人 一、子宮の痛む婦人 一、子宮病の婦人 一、膣炎の婦人 一、喇叭管炎のある婦人 一、卵巢炎のある婦人

◎ミツワ螫蟲液(みつわむしのさゝれぐすり) 定價 一壜 金四拾錢
適應 蜂、虻、蚋、蚤、蚊、虱、床蟲、毛蟲、蛇等に螫されたる場合
▼如斯人は◎ミツワ螫蟲液を用ふべし▲
一、蜂に螫された人 一、虻に螫された人 一、蚤に螫された人 一、蚋に螫された人 一、蚊に螫された人 一、毛蟲に螫された人 一、蛇に螫された人 一、虱に螫された人 一、床蟲(南京蟲)に螫された人 一、其他毒蟲類に螫された人 一、旅行殊に未開地に行く人

◎ミツワ制痒膏(みつわかゆみどめ) 定價 チウブ入 金貳拾五錢
適應 皮膚瘙痒症、汗疹、水蟲、濕疹、蕁麻疹、痒疹、火傷、凍瘡、皮膚皸裂、疥癬、蟲類に螫されたる場合、又魚類に刺されたる場合等。
▼如斯人は◎ミツワ制痒膏を用ふべし▲
一、肛門の痒き人 一、陰部の痒き人 一、汗疹の出來た人 一、水蟲の出來た人 一、濕疹の出來た人 一、かぶれの出來た人 一、火傷をした人 一、凍瘡の出來た人 一、ひゞのきれた人 一、あかぎれの出來た人 一、痒疹の出來た人 一、蟲類に螫された人 一、魚類に刺された人 一、日焼をした人

◎ミツワ凍瘡藥(みつわしもやけのくすり) 定價 チウブ入 金貳拾五錢
適應 凍瘡、皮膚龜裂、皸裂、水蟲、其の他瘙痒を伴ふ皮膚病。
▼如斯人は◎ミツワ凍瘡藥を用ふべし▲
一、凍瘡の出來る素質の人 一、凍瘡で皮膚の紅くなつた人 一、凍瘡で皮膚の破れた人 一、凍瘡で水疱の出來た人 一、凍瘡の痛痒い人 一、凍瘡が破れて水腫の物の出る人 一、皮膚の荒れる人 一、皮膚に龜裂の出來た人 一、皸裂の出來た人 一、指間に水泡が出て痒い人 一、水蟲の出來た人 一、痒い皮膚病の人

◎ミツワ痔塗藥(みつわぢのくすり) 定價 大函入 金五拾錢
適應 痔核、痔瘻、肛門裂傷、脫肛、肛門內に疼痛ある場合、肛門部に瘙痒或は疼痛ある場合等。
▼如斯人は◎ミツワ痔塗藥を用ふべし▲
一、疣痔の人 一、穴痔の人 一、裂痔の人 一、切痔の人 一、脫肛する人 一、肛門の痛い人 一、肛門の痒い人 一、肛門のはればつたい人 一、肛門の裂ける人 一、肛門から血の出る人 一、肛門の爛る人 一、肛門の內或は外に結節のある人 一、肛門の內或は外に孔のあいた人

◎ミツワ腋臭藥(みつわわきがのくすり) 定價 一壜 金四拾錢
適應 腋臭、手汗、足汗、其の他汗の多き或は臭き病症。
▼如斯人は◎ミツワ腋臭藥を用ふべし▲
一、腋臭のある人 一、手汗の人 一、足汗の人 一、臭い汗の出る人 一、手足に汗の出過ぎる人 一、脅臭のある人

▼以上の他◎ミツワ家庭藥には左の種類あり▲
◎健胃錠 ◎消化錠 ◎制瀉錠 ◎緩下錠 ◎止瀉錠 ◎驅蟲錠 ◎鎭咳錠 ◎利尿錠 ◎解熱錠 ◎鎭痛錠 ◎感冒錠 ◎強壯錠 ◎人參錠 ◎強心錠 ◎鎭靜錠 ◎催眠藥 ◎麻疾洗滌液 ◎點眼液 ◎鼻病液 ◎齒痛液 ◎喘息散 ◎含嗽錠 ◎腸病錠 ◎頭痛膏 ◎蚘蟲錠 ◎養毛液 ◎毛生液

全國の藥舖、及び各百貨店、其他にて販賣致す。最寄に販賣店なきときは本舖より直接御送り致します(郵券代用不苦)販賣品目録及取次販賣規定申込次第送呈
小山田醫學士編 家庭治療法(定價壹圓)(郵券代用不苦)を請へ申込あれば送呈す
◎ミツワ石鹼本舖(東京下谷區二長町 振替口座東京七一〇)東京日本橋區橘町 丸見屋商店